

**STANDARDY
OCHRONY MAŁOLETNICH
w Zespole Przedszkolnym nr 1
„Bursztynowa Jedyneczka”
w Gdańsku**

STANDARDY OCHRONY DZIECI w Zespole Przedszkolnym nr 1 „Bursztynowa Jedyneczka” w Gdańsku

Podstawy prawne:

1. *Ustawa z dnia 29 lipca 2005 r. o przeciwdziałaniu przemocy domowej (Dz.U. z 2021 r. poz. 1249 oraz z 2023 r. poz. 289 oraz 535)*
2. *Rozporządzenie Rady Ministrów z dnia 13 września 2011 r. w sprawie procedury „Niebieskie Karty” oraz wzorów formularzy „Niebieska Karta” (Dz. U. poz. 1870)*
3. *Ustawa z dnia 28 lipca 2023 r. o zmianie ustawy – Kodeks rodzinny i opiekuńczy oraz niektórych innych ustaw (Dz. U. 1606)*
4. *Ustawa z dnia 26 stycznia 1982 r. – Karta Nauczyciela (t. j. Dz. U. z 2023 r. poz. 984 ze zm.)*
5. *Ustawa z dnia 14 grudnia 2016 r. – Prawo oświatowe (t. j. Dz. U. z 2023 r. poz. 900)*
6. *Ustawa z dnia 10 maja 2018 r. o ochronie danych osobowych (t. j. Dz. U. z 2019 r. poz. 1781)*
7. *Konwencja o prawach dziecka (Dz. U. 1991 r. nr 120 poz. 526)*
8. *Konwencja o prawach osób niepełnosprawnych (Dz. U. 2012 poz. 1169)*

Obowiązują od dnia 15.02.2024

WERSJA ZUPEŁNA

Spis treści

Rozdział 1.

Przeznaczenie dokumentu i założenia programowe

1. Wprowadzenie
2. Słowniczek pojęć

Rozdział 2.

Standardy ochrony dzieci

Rozdział 3.

Zasady ochrony dzieci przed krzywdzeniem obowiązujące w Zespole Przedszkolnym Nr1 w Gdańsku

1. Zasady ochrony dzieci przed krzywdzeniem obowiązujące w przedszkolu
2. Zasady zatrudniania pracowników w przedszkolu oraz dopuszczania do kontaktu innych osób z dziećmi
3. Zasady bezpiecznych relacji wychowanków i personelu przedszkola
4. Zasady korzystania z urządzeń elektronicznych z dostępem do sieci Internetu oraz ochrony dzieci przed treściami szkodliwymi i zagrożeniami z sieci
5. Zasady ochrony wizerunku dziecka
6. Zasady ochrony danych osobowych dzieci

Rozdział 4.

Zasady i procedury podejmowania interwencji w przypadku podejrzenia krzywdzenia lub krzywdzenia dziecka

1. Procedury postępowania w sytuacji przemocy domowej
2. Procedury postępowania w sytuacji przemocy doświadczanej przez dziecko w środowisku przedszkolnym
3. Procedury reagowania w przypadku wystąpienia zagrożenia cyfrowego

Rozdział 5.

Organizacja procesu ochrony małoletnich w Zespole Przedszkolnym nr 1 w Gdańsku

1. Zasady i procedura podejmowania interwencji w sytuacji podejrzenia krzywdzenia lub posiadania informacji o krzywdzeniu dziecka
2. Zakres kompetencji osoby odpowiedzialnej za przygotowanie personelu przedszkola do stosowania standardów ochrony dzieci
3. Osoby odpowiedzialne za przyjmowanie zgłoszeń o zdarzeniach zagrażających dziecku i udzielanie mu wsparcia
4. Zasady ustalania planu wsparcia dziecka po ujawnieniu krzywdzenia

5. Sposób dokumentowania i zasady przechowywania ujawnionych lub zgłoszonych incydentów lub zdarzeń zagrażających dobru dziecka
6. Zasady i sposób udostępniania rodzicom albo opiekunom prawnym oraz dzieciom standardów

Materiały pomocnicze

1. Źródła prawa do opracowania „Standardów ochrony małoletnich” i ich analiza
2. Przemoc domowa – sytuacja podejrzenia stosowania lub stosowania przemocy domowej (rodzaje przemocy domowej, rozpoznawanie, zgłaszanie przez dziecko, pracownika lub osoby z zewnątrz, wstępna ocena sytuacji osoby krzywdzonej)
3. Zalecenia do prowadzenia rozmowy z ofiarą doznającą przemocy domowej
4. Załączniki do procedury „Niebieskie Karty”
 - 1) Wzór Karty zgłoszenia krzywdzenia dziecka/małoletniego – załącznik 1
 - 2) Wzór oświadczenia o poufności informacji powziętych w procesie postępowania w sprawie krzywdzenia dzieci/małoletnich – załącznik 2
 - 3) Arkusz diagnostyczny oceny ryzyka stosowania przemocy wobec dzieci – załącznik 3
 - 4) Algorytm postępowania w przypadku podejrzenia przemocy domowej wobec dziecka/małoletniego – załącznik 4
 - 5) Kwestionariusz diagnostyczny do oszacowania zaniedbania dziecka /małoletniego – załącznik 5
 - 6) Wzór formularza „Niebieskiej Karty – A” - załącznik 6
 - 7) Wzór formularza „Niebieskiej Karty – B” - załącznik 7
5. Nowe zagrożenia w sieci

Rozdział 1

1. WPROWADZENIE

Nowelizacja Kodeksu Rodzinnego i Opiekuńczego (Dz.U. poz. 1606) określiła warunki skutecznej ochrony małoletnich przed różnymi formami przemocy. Wprowadzone zmiany wskazują na potrzebę opracowania jasnych i spójnych standardów postępowania w sytuacjach podejrzenia krzywdzenia lub krzywdzenia dziecka.

„Standardy ochrony dzieci” są jednym z elementów systemowego rozwiązania ochrony dzieci przed krzywdzeniem i stanowią formę zabezpieczenia ich praw.

Należy je traktować jako jedno z narzędzi wzmacniających i ułatwiających skuteczniejszą ochronę dzieci przed krzywdzeniem.

W konstruowaniu „Standardów ochrony dzieci w Przedszkolu.....” przyjęto następujące założenia:

- w przedszkolu nie są zatrudniane osoby mogące zagrażać bezpieczeństwu dzieci,
- wszyscy pracownicy potrafią zdiagnozować symptomy krzywdzenia dziecka oraz podejmować interwencje w przypadku podejrzenia, że jest ono ofiarą przemocy w przedszkolu lub rodzinie,
- podejmowane w przedszkolu postępowania nie mogą naruszać praw dziecka, praw człowieka, określonych w statucie przedszkola oraz bezpieczeństwa danych osobowych,
- dzieci wiedzą, jak unikać zagrożeń w kontaktach z dorosłymi i rówieśnikami,
- dzieci wiedzą, do kogo zwracać się o pomoc w sytuacjach dla nich trudnych i czynią to mając świadomość skuteczności podejmowanych w przedszkolu działań,
- rodzice poszerzają wiedzę i umiejętności o metodach wychowania dziecka bez stosowania przemocy oraz potrafią je uczyć zasad bezpieczeństwa.

Ponadto przyjęto, że:

- prowadzone w przedszkolu postępowanie na wypadek krzywdzenia lub podejrzenia krzywdzenia dzieci jest zorganizowane w sposób zapewniający im skuteczną ochronę,
- działania podejmowane w ramach ochrony dzieci przed krzywdzeniem są dokumentowane oraz monitorowane i poddawane okresowej weryfikacji przy udziale wszystkich zainteresowanych podmiotów.

Uwzględniając powyższe założenia niniejszy dokument określa zatem standardy ochrony dzieci, stanowiące zbiór zasad i procedur postępowania w sytuacjach zagrożenia ich bezpieczeństwa. Jego najważniejszym celem jest ochrona dzieci przed różnymi formami przemocy oraz budowanie bezpiecznego i przyjaznego środowiska w przedszkolu.

2. SŁOWNICZEK POJĘĆ

Ilekcioć w dokumencie „Standardy ochrony małoletnich” jest mowa o:

- 1) **małoletnim** (*dziecku, wychowanku*) – należy przez to rozumieć każdą osobę do ukończenia 18 roku życia;
- 2) **personelu** – należy przez to rozumieć każdego pracownika Zespołu Przedszkolnego nr 1 w Gdańsku bez względu na formę zatrudnienia, w tym: wolontariuszy lub inne osoby, które z racji pełnionej funkcji lub zadań mają (nawet potencjalny) kontakt z dziećmi;
- 3) **dyrektorze** – należy przez to rozumieć dyrektora Zespołu Przedszkolnego nr 1 w Gdańsku;
- 4) **rodzicu** – należy przez to rozumieć przedstawiciela ustawowego dziecka pozostającego pod ich władzą rodzicielską. Jeżeli dziecko pozostaje pod władzą rodzicielską obojga rodziców, każde z nich może działać samodzielnie jako przedstawiciel ustawowy dziecka;
- 5) **opiekunie prawnym dziecka** – należy przez to rozumieć osobę, która ma za zadanie zastąpić dziecku rodziców, a także wypełnić wszystkie ciążące na nich obowiązki. Jest przedstawicielem ustawowym małoletniego, dlatego może dokonywać czynności prawne w imieniu dziecka i ma za zadanie chronić jego interesy prawne, osobiste oraz finansowe;
- 6) **osobie najbliższej dziecku** – należy przez to rozumieć osobę wstępną: matkę, ojca, babcię, dziadka; rodzeństwo: siostrę, brata, w tym rodzeństwo przyrodnie, a także inne osoby pozostające we wspólnym gospodarstwie, a w przypadku jej braku – osobę pełnoletnią wskazaną przez dziecko;
- 7) **przemocy fizycznej** – należy przez to rozumieć każde intencjonalne działanie sprawcy, mające na celu przekroczenie granicy ciała dziecka, np. bicie, popychanie, szarpanie, itp.;
- 8) **przemocy seksualnej** – należy przez to rozumieć zaangażowanie dziecka w aktywność seksualną, której nie jest on lub ona w stanie w pełni zrozumieć i udzielić na nią świadomej zgody, naruszającą prawo i obyczaje danego społeczeństwa;
- 9) **przemocy psychicznej** – należy przez to rozumieć powtarzający się wzorzec zachowań opiekuńcza lub skrajnie drastyczne wydarzenie (lub wydarzenia), które powodują u dziecka poczucie, że jest nic niewarte, złe, niekochane, niechciane, zagrożone i że jego osoba ma jakąkolwiek wartość jedynie wtedy, gdy zaspokaja potrzeby innych;
- 10) **zaniechanie** – należy przez to rozumieć chroniczne lub incydentalne niezaspokajanie podstawowych potrzeb fizycznych i psychicznych dziecka przez osoby zobowiązane do opieki, troski i ochrony zdrowia i/lub nierespektowanie podstawowych praw, powodujące zaburzenia jego zdrowia i/lub trudności w rozwoju;
- 11) **przemocy domowej** – należy przez to rozumieć jednorazowe albo powtarzające się umyślne działanie lub zaniechanie naruszające prawa lub dobra osobiste członków rodziny, a także innych osób wspólnie zamieszkujących lub gospodarujących, w szczególności narażające te osoby na niebezpieczeństwo utraty życia, zdrowia, naruszające ich godność, nietykalność cielesną, wolność, w tym seksualną, powodujące szkody na ich zdrowiu fizycznym lub psychicznym, a także wywołujące cierpienia i krzywdy moralne u osób dotkniętych przemocą;
- 12) **osobie stosującej przemoc domową** – należy przez to rozumieć pełnoletniego, który dopuszcza się przemocy domowej;
- 13) **świadku przemocy domowej** – należy przez to rozumieć osobę, która posiada wiedzę na temat stosowania przemocy domowej lub widziała akt przemocy domowej.

Rozdział 2

1. STANDARDY OCHRONY DZIECI w Zespole Przedszkolnym nr 1 w Gdańsku

Standard I.

Dzieci, rodzice i pracownicy przedszkola znają „Standardy Ochrony dzieci”. Dokument jest dostępny i upowszechniany.

Wskaźniki realizacji standardu:

1. Dokument „Standardy ochrony dzieci” został opracowany, zgodnie z Ustawą z dnia 28 lipca 2023 r. o zmianie ustawy – Kodeks Rodzinny i Opiekuńczy (Dz.U. poz. 1606).
2. Zapoznano z nim personel przedszkola, oraz rodziców/opiekunów prawnych dzieci. Dzieci są systematycznie zapoznawane z wybranymi treściami dokumentu, odnoszącymi się w szczególności do sposobu postępowania w sytuacji, gdy czują się skrzywdzone - zgodnie z zasadami metodyki, w różnych formach, adekwatnie do możliwości rozwojowych dzieci, w stopniu umożliwiającym im rozumienie zawartych w dokumencie treści.
3. Dokument wprowadzono do stosowania w przedszkolu.
4. Dokument udostępniono na stronie internetowej przedszkola oraz w widocznym miejscu w budynku przedszkola (np. tablica ogłoszeń).
5. Dokument został udostępniony w wersji kompletnej.
6. Informacje o treści dokumentu upowszechniane są ponadto wśród rodziców na zebraniach z rodzicami, konsultacjach indywidualnych, w trakcie szkoleń.
7. Informacje istotne dla dzieci zawarte w dokumencie upowszechniane są w trakcie zajęć oraz innych działań o charakterze dydaktyczno-wychowawczym, w trakcie realizowanych programów i warsztatów o charakterze edukacyjnym.
8. Publikacja dokumentu spełnia wymogi Ustawy o zapewnianiu dostępności osobom ze szczególnymi potrzebami.

Standard II.

Personel współtworzy i gwarantuje bezpieczne i przyjazne środowisko w przedszkolu.

Wskaźniki realizacji standardu:

1. W przedszkolu zatrudnia się personel po wcześniejszej weryfikacji w Krajowym Rejestrze Karnym, Rejestrze Sprawców Przestępstw na Tle Seksualnym, a w przypadku stanowisk pedagogicznych dodatkowo w Centralnym Rejestrze Orzeczeń Dyscyplinarnych. W przypadku zatrudnienia obcokrajowców personel weryfikuje się w rejestrach karalności państw trzecich w zakresie określonych przestępstw (lub odpowiadających im czynów zabronionych w przepisach prawa obcego) lub w przypadkach prawem wskazanych oświadczenia o niekaralności.

2. Dyrektor przedszkola określa organizację, stosowanie i dokumentowanie działań podejmowanych w ramach procedur określonych w dokumencie „Standardy ochrony dzieci”.
3. Pracownicy przedszkola są świadomi swoich praw oraz odpowiedzialności prawnej ciążyącej na nich za nieprzestrzeganie standardów ochrony dzieci.
4. W przedszkolu prowadzona jest systematyczna edukacja wszystkich pracowników z zakresu ochrony dzieci przed krzywdzeniem, a w szczególności w obszarach:
 - a) rozpoznawania symptomów krzywdzenia dzieci,
 - b) procedur interwencji w przypadku krzywdzenia lub podejrzenia krzywdzenia, a także posiadania informacji o krzywdzeniu dziecka,
 - c) dokumentowania podejmowanych działań związanych z ochroną dzieci,
 - d) znajomości praw dziecka, praw człowieka oraz zasad bezpiecznego przetwarzania udostępnionych danych osobowych,
 - e) odpowiedzialności prawnej za zdrowie i życie powierzonych opiece dzieci,
 - f) procedury „Niebieskie Karty”,
 - g) bezpieczeństwa relacji całego personelu z dziećmi, (w tym uwzględniającą wiedzę o zachowaniach pożądanych i niedozwolonych w kontaktach z dzieckiem).
5. W przedszkolu prowadzi się systematyczną diagnozę czynników ryzyka i czynników chroniących poczucie bezpieczeństwa dzieci, a w szczególności w zakresie:
 - a) relacji między nauczycielami i dziećmi,
 - b) relacji między dziećmi,
 - c) poczucia bezpieczeństwa psychofizycznego, z uwzględnieniem zagrożeń środowiskowych,
 - d) środowiska wychowania (bezpieczeństwo emocjonalne na zajęciach, poszanowanie odmienności, równość i sprawiedliwość w przestrzeganiu zasad i regulaminów przedszkolnych, podmiotowe traktowanie dzieci).

Standard III.

Przedszkole oferuje rodzicom/opiekunom prawnym informację oraz edukację w zakresie wychowania dzieci bez przemocy oraz ich ochrony przed krzywdzeniem i wykorzystywaniem.

Wskaźniki realizacji standardu:

1. W przedszkolu znajduje się **tablica informacyjna** /punkt informacyjny/ gdzie można znaleźć przydatne informacje na temat: wychowania dzieci bez przemocy, ochrony dzieci przed przemocą i wykorzystywaniem, zagrożeń bezpieczeństwa dziecka w internecie, możliwości podnoszenia umiejętności wychowawczych oraz dane kontaktowe placówek zapewniających pomoc i opiekę w trudnych sytuacjach życiowych.
2. Wszyscy rodzice mają dostęp do obowiązujących w przedszkolu „Standardów ochrony dzieci ” oraz znają procedury zgłaszania zagrożeń.
3. Rodzice są angażowani w działania przedszkola prowadzone na rzecz ochrony dzieci.

4. Przedszkole uzyskuje od rodziców/opiekunów prawnych dzieci informacje zwrotne na temat realizacji „Standardów ochrony dzieci”.
5. Przedszkole poprzez organizację warsztatów, szkoleń, konsultacji indywidualnych umożliwia rodzicom/opiekunom prawnym dzieci, poszerzanie wiedzy i umiejętności związanych z ochroną dziecka przed zagrożeniami, w tym w internecie oraz z zakresu pozytywnych metod wychowawczych, bez kar fizycznych i krzywdzenia psychicznego dziecka.

Standard IV.

Przedszkole zapewnia dzieciom równe traktowanie oraz przestrzeganie ich praw.

Wskaźniki realizacji standardu:

1. Przedszkole oferuje dzieciom edukację w zakresie praw dziecka, człowieka oraz ochrony przed zagrożeniami przemocą i wykorzystywaniem.
2. W każdej grupie odbywają się:
 - zajęcia na temat praw dziecka/praw człowieka,
 - zajęcia na temat ochrony przed przemocą oraz wykorzystywaniem,
 - zajęcia z zakresu profilaktyki przemocy rówieśniczej,
 - zajęcia na temat zagrożeń bezpieczeństwa dzieci w internecie.
2. W każdej grupie dzieci zostały poinformowane, do kogo mają się zgłosić po pomoc i radę w przypadku krzywdzenia lub wykorzystywania.
3. W przedszkolu dostępne są dla dzieci materiały edukacyjne w zakresie: praw dziecka oraz ochrony przed zagrożeniami przemocą i wykorzystywaniem seksualnym oraz zasad bezpieczeństwa w internecie (broszury, ulotki, książeczki).
4. W przedszkolu wyeksponowane są informacje dla dzieci na temat możliwości uzyskania pomocy w trudnej sytuacji.

Standard V.

Organizacja postępowania na wypadek krzywdzenia lub podejrzenia krzywdzenia dzieci zapewnia im skuteczną ochronę.

Wskaźniki realizacji standardu:

1. Precyzyjnie określono procedury interwencji personelu w sytuacjach krzywdzenia lub podejrzenia krzywdzenia dziecka, tj.
 - a) przemocy rówieśniczej,
 - b) przemocy domowej,
 - c) niedozwolonych zachowań personelu wobec dzieci,
 - d) cyberprzemocy i ochrony przed treściami szkodliwymi z sieci.
2. Postępowanie na wypadek krzywdzenia lub podejrzenia krzywdzenia dziecka nie może naruszać jego godności, wolności, prawa do prywatności oraz nie może powodować szkody na jego zdrowiu psychicznym lub fizycznym (poczucie krzywdy, poniżenia, zagrożenia, wstydu).

3. W przedszkolu ustalone są zasady wsparcia dziecka po ujawnieniu doznanej przez przez niego krzywdy.
4. W przedszkolu wskazano osoby odpowiedzialne za składanie zawiadomień o popełnieniu przestępstwa na szkodę dziecka, zawiadamianie sądu opiekuńczego oraz osobę odpowiedzialną za wszczynanie procedury „Niebieskiej Karty”.
5. W przedszkolu wskazano osoby odpowiedzialne za przyjmowanie zgłoszeń o zdarzeniach zagrażających dziecku i udzielenie mu wsparcia. Informacja o osobach przyjmujących zgłoszenia jest upowszechniona na stronie internetowej przedszkola oraz na tablicy ogłoszeń w budynku przedszkola.
6. Podmioty postępowania uprawnione do przetwarzania danych osobowych uczestników postępowania w sprawach krzywdzenia małoletnich przestrzegają Politykę Bezpieczeństwa Przetwarzania Danych Osobowych, obowiązującą w przedszkolu (RODO).

Standard VI.

W przedszkolu wzmacniane jest poczucie bezpieczeństwa dzieci w obszarze relacji społecznych oraz ochrony przed treściami szkodliwymi i zagrożeniami z sieci.

Wskaźniki realizacji standardu:

1. W przedszkolu opracowano zasady zapewniające bezpieczne relacje między dziećmi a personelem.
2. W przedszkolu określono wymogi dotyczą bezpiecznych relacji między dziećmi, a w szczególności zachowania niedozwolone.
3. W przedszkolu opracowano zasady korzystania z urządzeń elektronicznych z dostępem do sieci internetowej oraz procedury ochrony dzieci przed treściami szkodliwymi i zagrożeniami w sieci internet oraz utwalonymi w innej formie.
4. W przedszkolu opracowano i wdrożono procedury ochrony dzieci przed krzywdzeniem w sytuacjach:
 - a) przemocy fizycznej,
 - b) przemocy psychicznej,
 - c) przemocy domowej,
 - d) przemocy seksualnej,
 - e) cyberprzemocy i ochrony przed treściami szkodliwymi z sieci.
5. W przedszkolu opracowano i wdrożono procedurę „Niebieskiej Karty”.
6. Pracownicy przedszkola realizują plan wsparcia dziecka po ujawnieniu doznanej przez niego krzywdy.

Standard VII.

Działania podejmowane w ramach ochrony dzieci przed krzywdzeniem są dokumentowane.

Wskaźniki realizacji standardu:

1. W przedszkolu prowadzony jest rejestr spraw zgłaszanych i rozpatrywanych w związku z podejrzeniem lub krzywdzeniem dzieci.
2. Osoby upoważnione do przyjmowania zgłoszeń związanych z krzywdzeniem dzieci składają oświadczenie o zachowaniu poufności i zobowiązanie do zachowania bezpieczeństwa uzyskanych danych osobowych.
3. W procedurze „Niebieskiej Karty” stosowane są wzory Kart „A” i „B” oraz kwestionariusze rozpoznania przemocy domowej.
4. Obieg dokumentów w sprawach związanych z krzywdzeniem dzieci określa Instrukcja Kancelaryjna.
5. Zasady przechowywania ujawnionych incydentów lub zgłoszonych incydentów lub zdarzeń zagrażających dobru małoletniego jest zgodny z Instrukcją Archiwizacyjną.
6. Dokonuje się szacowania ryzyka naruszeń bezpieczeństwa danych osobowych oraz zasadności przyjętych technicznych i organizacyjnych środków ochrony.
7. Dla czynności przetwarzania danych osobowych szczególnej kategorii przetwarzania opracowano Karty rejestrów czynności przetwarzania.

Standard VIII.

Przedszkole monitoruje i okresowo weryfikuje zgodność prowadzonych działań z przyjętymi zasadami i procedurami ochrony dzieci.

Wskaźniki realizacji standardu:

1. Przyjęte zasady i realizowane procedury ochrony dzieci są weryfikowane – przynajmniej raz na dwa lata.
2. W ramach kontroli zasad i funkcjonowania procedur ochrony dzieci przedszkole pozyskuje opinie ich rodziców lub opiekunów prawnych.
3. Do weryfikacji dokumentacji przedszkolnej wykorzystywane są wnioski z kontroli „Standardów ochrony dzieci” przez uprawnione do kontroli podmioty zewnętrzne.
4. Zasady monitoringu oraz termin, zakres i sposób kontroli określa dyrektor przedszkola

Rozdział 3

Zasady ochrony dzieci przed krzywdzeniem obowiązujące w Zespole Przedszkolnym nr 1 w Gdańsku

1. Zasady zatrudniania pracowników w przedszkolu oraz dopuszczania innych osób do opieki nad dziećmi

1. Dyrektor przedszkola przed nawiązaniem stosunku pracy, niezależnie od podstawy nawiązania stosunku pracy (Karta Nauczyciela, Kodeks pracy) oraz jej terminu weryfikuje kandydatów do pracy oraz praktykantów/wolontariuszy w:
 - 1) w dwóch rejestrach związanych z przestępstwami na tle seksualnym. Są to: Rejestr z dostępem ograniczonym oraz Rejestr osób, w stosunku do których Państwowa Komisja do spraw przeciwdziałania wykorzystaniu seksualnemu małoletnich poniżej lat 15 wydała postanowienie o wpisie w Rejestrze,ponadto
 - 2) w przypadku zatrudnienia osoby na stanowisku pedagogicznym, w tym praktykantów i wolontariuszy dopuszczonych do pracy z dziećmi w Rejestrze Orzeczeń Dyscyplinarnych dla Nauczycieli.
2. Nie jest wymagane przedstawienie ww. zaświadczeń, z wyjątkiem przypadku, gdy z nauczycielem jest nawiązywany kolejny stosunek pracy w tym samym przedszkolu ciągu 3 miesięcy od dnia rozwiązania albo wygaśnięcia na podstawie art. 20 ust. 5c poprzedniego stosunku pracy.

Pracownicy zatrudnieni na stanowiskach pedagogicznych składają przed nawiązaniem stosunku pracy pisemne potwierdzenie spełniania warunku:

- 1) posiadania pełnej zdolności do czynności prawnych i korzystania z praw publicznych;
 - 2) że nie toczy się przeciwko kandydatowi postępowanie karne w sprawie o umyślne przestępstwo ścigane z oskarżenia publicznego lub postępowanie dyscyplinarne.
3. W przypadku zatrudniania kandydata do pracy lub dopuszczenia do kontaktu z dziećmi osoby posiadającej obywatelstwo innego państwa jest on zobowiązany do złożenia przed zatrudnieniem lub dopuszczeniem do kontaktu z dziećmi informacji z rejestru karnego państwa, którego jest obywatelem, uzyskiwanej do celów działalności zawodowej lub wolontariackiej związanej z kontaktami z dziećmi.
 4. W przypadku, gdy prawo państwa, którego obywatelem jest osoba, o której mowa w ust.3 – nie przewiduje wydawania informacji do celów działalności zawodowej lub wolontariackiej związanej z kontaktami z dziećmi, osoba ta przedkłada informację z rejestru karnego tego państwa.
 5. W przypadku, gdy prawo państwa, z którego ma być przedłożona informacja, o której mowa w ust. 4–6, nie przewiduje jej sporządzenia lub w danym państwie nie prowadzi się rejestru karnego, osoba, o której mowa w pkt 3, składa pracodawcy oświadczenie o tym fakcie wraz z oświadczeniem, że nie była prawomocnie skazana w tym państwie

za czyny zabronione odpowiadające przestępstwom określonym w rozdziale XIX i XXV Kodeksu karnego, w art. 189 a i art. 207 Kodeksu karnego oraz w ustawie z dnia 29 lipca 2005 r. o przeciwdziałaniu narkomanii oraz nie wydano wobec niej innego orzeczenia, w którym stwierdzono, iż dopuściła się takich czynów zabronionych, oraz że nie ma obowiązku wynikającego z orzeczenia sądu, innego uprawnionego organu lub ustawy stosowania się do zakazu zajmowania wszelkich lub określonych stanowisk, wykonywania wszelkich lub określonych zawodów albo działalności, związanych z wychowaniem, edukacją, wypoczynkiem, leczeniem, świadczeniem porad psychologicznych, rozwojem duchowym, uprawianiem sportu lub realizacją innych zainteresowań przez małoletnich lub z opieką nad nimi.

6. Oświadczenia, o których mowa w ust. 6, składane są pod rygorem odpowiedzialności karnej za złożenie fałszywego oświadczenia. Składający oświadczenie jest obowiązany do zawarcia w nim klauzuli następującej treści: *„Jestem świadomy odpowiedzialności karnej za złożenie fałszywego oświadczenia”*. Klauzula ta zastępuje pouczenie organu o odpowiedzialności karnej za złożenie fałszywego oświadczenia.
7. Informacje, o których mowa w ust. 4 – 6, pracodawca utrwała w formie wydruku i załącza do akt osobowych pracownika albo dokumentacji dotyczącej osoby dopuszczonej do działalności związanej z wychowaniem, edukacją, wypoczynkiem, świadczeniem porad psychologicznych, rozwojem duchowym, uprawianiem sportu lub realizacją innych zainteresowań przez dzieci lub z opieką nad nimi.
8. Informacje oraz oświadczenia, o których mowa w ust. 5 i 6, pracodawca załącza do akt osobowych pracownika albo dokumentacji dotyczącej osoby dopuszczonej do takiej działalności.
9. Zatrudniani pracownicy, praktykanci i wolontariusze przed rozpoczęciem pracy lub dopuszczeniem do kontaktu z dziećmi są zobowiązani do zapoznania się z:
 - 1) Statutem przedszkola,
 - 2) Regulaminem pracy,
 - 3) Standardami ochrony dzieci obowiązującymi w przedszkolu,
 - 4) Regulaminami i instrukcjami bhp i p/poż,
 - 5) Polityką bezpieczeństwa przetwarzania danych osobowych.
10. Potwierdzenie zapoznania się z ww. dokumentami oraz oświadczenia o zobowiązaniu się do ich przestrzegania składane jest w formie pisemnej i umieszczone w aktach osobowych lub dołączane do umów o świadczenie działalności wolontariackiej lub praktyki zawodowej, dokumentacji wycieczki.

2. Zasady bezpiecznych relacji wychowanków i personelu Zespołu Przedszkolnego nr 1 w Gdańsku

2.1. Zasady ogólne

Pracownicy dbają o bezpieczeństwo dzieci podczas pobytu w przedszkolu, monitorują funkcjonowanie dzieci oraz ich dobrostan.

Pracownicy wspierają dzieci w pokonywaniu trudności. Pomoc dzieciom uwzględnia: umiejętności rozwojowe dzieci, możliwości wynikające z niepełnosprawności/specjalnych potrzeb edukacyjnych

Pracownicy podejmują działania wychowawcze mające na celu kształtowanie prawidłowych postaw dzieci – wyrażanie emocji w sposób niekrzywdzący innych, niwelowanie zachowań agresywnych, promowanie zasad dobrego wychowania.

Zasady bezpiecznych relacji personelu z dziećmi obowiązują wszystkich pracowników, stażystów i wolontariuszy. Znajomość i zaakceptowanie zasad są potwierdzone podpisaniem oświadczenia.

2.2. Zasady komunikacji z dzieckiem

Komunikacja budująca dobre relacje z dzieckiem

Personel:

1. W komunikacji z dziećmi zachowuje spokój i cierpliwość. Okazuje też zrozumienie dla trudności i problemów dzieci.
2. Reaguje wg zasad konstruktywnej komunikacji i krytyki na każde obraźliwe, niewłaściwe, dyskryminacyjne zachowanie lub słowa dzieci oraz na wszelkie formy zastraszania i nietolerancji wśród nich.
3. Daje dziecku prawo do odczuwania i mówienia o swoich emocjach, do wyrażania własnego zdania oraz prawo do bycia wysłuchanym przez personel/nauczyciela.
4. Komunikacja z dziećmi prowadzona jest w sposób konstruktywny, budujący relacje, a nie hierarchię zależności oraz nieufność i wrogość.
5. Nie zawstydzia, nie upokarza, nie lekceważy i nie obraża dziecka.
6. Nie obrzuca dziecka wyzwiskami, nie wyśmiewa i nie ośmiesza go, np. stosując ośmieszające dziecko przezwiska i zdrobnienia.
7. Unika wypowiedzi nakazujących, komenderujących, nadmiernie moralizujących, krytykanckich. Nie wytyka błędów dziecka w sposób, który je rani.
8. Nie grozi dziecku, nie wyraża dezaprobaty wobec jego zachowania czy postępów w nauce w sposób uwłaczający godności i poczuciu własnej wartości dziecka.
9. Nie reaguje złośliwościami, sarkazmem na zachowanie dziecka, nie dowcipkuje i nie żartuje z dziecka, w sposób który obniża jego poczucie własnej wartości.
10. Słucha uważnie dzieci, udziela im odpowiedzi adekwatnych do ich wieku i danej sytuacji.
11. Stosuje zasady konstruktywnej krytyki wobec, np. niewłaściwego zachowania dziecka, tj. krytykuje zachowanie dziecka w taki sposób, aby nie czuło się zranione, zmuszone do obrony czy do kontrataku.

12. Nie podnosi głosu na dziecko w sytuacji innej niż wynikająca z bezpieczeństwa dziecka lub innych dzieci.

Komunikacja z dziećmi służąca rozwiązywaniu konfliktów i utrzymywaniu świadomej dyscypliny

Personel:

1. W rozwiązywaniu konfliktów stosuje następujące zasady konstruktywnej komunikacji:
 - a) nie ocenia,
 - b) nie uogólnia, nie interpretuje,
 - c) nie moralizuje,
 - d) stosuje komunikaty „JA”,
 - e) oddziela problem od osoby, wyraża brak akceptacji wyłącznie dla zachowania dziecka,
 - f) skupia swoją uwagę na dziecku, koncentruje się na tym, co mówi,
 - g) okazuje dziecku szacunek,
 - h) upewnia się, czy dziecko dobrze rozumie,
 - i) wysłuchuje dziecko,
 - j) mówi wprost – otwarcie wyraża swoje potrzeby, uczucia i propozycje,
 - k) udziela konkretnych informacji zwrotnych, adekwatnych do możliwości percepcyjnych dziecka.
2. W komunikacji z dzieckiem podczas rozwiązywania konfliktów wystrzega się:
 - a) tzw. stoperów komunikacyjnych: osądzania, krytykowania, wyzywania, rozkazywania, oskarżania, grożenia, odwracania uwagi,
 - b) błędu nadmiernej generalizacji (zamiast mówić o konkretnych sytuacjach i konkretnych przyczynach irytacji, złości, przypisuje się pewne zdarzenia stałym cechom osoby),
 - c) niewłaściwego zrozumienia intencji dziecka,
 - d) niespójności komunikatu werbalnego z niewerbalnym.
3. W procesie rozwiązywania konfliktu dba o komunikację dającą dziecku poczucie bezpieczeństwa emocjonalnego i psychospołecznego, chroniącą go od poczucia, że rozwiązanie konfliktu jest dla niego krzywdzące i rodzi u dziecka poczucie niesprawiedliwości, zlekceważenia czy odrzucenia.
4. Umiejętnie, w sposób konstruktywny uczestniczy w rozwiązywaniu konfliktów, stosując w zależności od potrzeb różne metody ich rozwiązywania.
5. Szybko reaguje na problemy związane z dyscypliną dzieci:
 - a) rozwiązuje pojawiające się problemy z dyscypliną bezpośrednio po naruszeniu zasad przez dzieci,
 - b) nie podnosi nadmiernie głosu i nie krzyczy, zwraca uwagę tym dzieciom, którzy łamią ustalony porządek,
 - c) wykazuje empatię wobec dzieci,
 - d) ustala (przypomina) obowiązujące zasady – wyraźnie określa oczekiwane zachowania dzieci dotyczące różnych rodzajów aktywności,
 - e) metody dyscyplinowania dzieci dobiera adekwatnie do ich wieku i poziomu rozwoju. Metody te nie mogą naruszać godności i nietykalności osobistej wychowanków (zakaz stosowania kar fizycznych).

6. Dyscyplinowanie dzieci stosuje rozważnie, w sposób uzasadniony i zrozumiały dla nich.
7. Upominając słownie, perswazyjnie, stara się opanować własne negatywne emocje, np. złość, zdenerwowanie.
8. W każdej sytuacji dziecko jest informowane o konsekwencjach swojego zachowania. Nauczyciel wyjaśnia dziecku, za co i dlaczego zostało ukarane. Przekazuje mu utrzymany w spokojnym tonie komunikat jasny, konkretny/ rzeczowy, wolny od stygmatyzowania dziecka, nakierowany na ocenę zachowania dziecka, a nie jego osoby.
9. Dyscyplinując dziecko za naganne/niewłaściwe zachowania, personel równocześnie dostrzega i nagradza pozytywne zachowania dziecka.

**Zakaz stosowania przemocy wobec dziecka w jakiegokolwiek formie,
w tym nawiązywania relacji o charakterze seksualnym**

1. Kontakty personelu z dziećmi nie łamią obowiązującego prawa, ustalonych norm i zasad. Wszystkie dzieci są sprawiedliwie traktowane. Dzieci nie są etykietowane - pracownicy nie dzielą ich i nie dyskryminują (ze względu na pochodzenie, wiek, płeć, status materialny, wygląd zewnętrzny, wiedzę i umiejętności).
2. Personel nie wykorzystuje wobec dziecka relacji władzy lub przewagi fizycznej (zastraszanie, przymuszanie, groźby).
3. Personel nie stosuje żadnej formy przemocy fizycznej wobec dziecka, np. takiej jak: zabieranie rzeczy, niszczenie rzeczy, bicie, popychanie, szturchanie, ograniczenie swobody ruchu, szczypanie, klapsy, pociągnięcie za włosy, bicie przedmiotami, wykręcanie rąk.
4. Personel nie stosuje żadnej formy przemocy psychicznej wobec dziecka, np. takiej jak:
 - a) izolowanie, pomijanie, obniżanie statusu dziecka w grupie,
 - b) stygmatyzowanie dzieci z powodu ich zdrowia, osiągnięć edukacyjnych, wyglądu czy sytuacji majątkowej,
 - c) wyszydzanie dzieci, wyśmiewanie, ośmieszanie, poniżanie, wyzywanie, groźenie,
 - d) nadmierne, wygórowane wymagania nauczycieli/personelu, zastraszanie dzieci, obrażanie ich godności, stosowanie kar niewspółmiernych do win.
5. Personel nie stosuje naruszających godność dziecka wypowiedzi o podtekście seksualnym, w tym:
 - a) komentarzy na temat ciała/wyglądu/ubioru z podtekstem seksualnym; dyskryminujących komentarzy odnoszących się do płci,
 - b) wulgarnych lub niestosownych dowcipów i żartów, cmokania, itp.,
 - c) nie publikuje żadnych prywatnych zdjęć ani innych informacji o dzieciach i ich rodzinach w osobistych mediach społecznościowych, np. Facebooku, bez zgody zainteresowanych stron,

- d) nie zamieszcza komentarzy i nie udostępnia zdjęć dzieci, w jakimkolwiek kontekście lub kontekście erotycznym, które mogłyby dzieciom wyrządzić krzywdę.
- 6. Personel nie narusza nietykalności osobistej dziecka. Nie zachowuje się wobec dziecka w sposób niestosowny, np. nie dotyka go, nie głaszcze, nie poklepuje w sposób poufały, dwuznaczny w celu zaspokojenia własnych potrzeb seksualnych.
- 7. Nie zmusza dziecka do odbycia jakiejkolwiek aktywności o charakterze seksualnym
- 8. Nie prowokuje nieodpowiednich kontaktów z dziećmi, np. nie angażuje się w takie aktywności jak np. łaskotanie, udawane walki z dziećmi.
- 9. Upewnia/ informuje dzieci, że jeśli czują się niekomfortowo w jakiejś sytuacji, wobec konkretnego zachowania czy słów, mogą o tym powiedzieć nauczycielowi (lub innej wskazanej osobie) i mogą oczekiwać odpowiedniej reakcji lub pomocy.
- 10. Zawsze jest przygotowany na wyjaśnienie dzieciom swoich działań/zachowania.
- 11. Personel zachowuje szczególną ostrożność wobec dzieci, które doświadczyły nadużyć i krzywdzenia, w tym seksualnego, fizycznego bądź zaniedbania. Jeżeli dzieci te dążyłyby do nawiązania niestosownych bądź nieadekwatnych fizycznych kontaktów z dorosłymi, personel reaguje z wycuciem, jednak stanowczo, a także pomaga dziecku zrozumieć znaczenie osobistych granic.
- 12. Personel równoważy potrzebę nadzoru z prawem dzieci do prywatności, np. nie należy otaczać dzieci osobistą opieką, w sytuacji, gdy jej nie potrzebują.
- 13. Przy każdej rozmowie o charakterze indywidualnym, na życzenie dziecka zapewnia obecność innej osoby dorosłej.
- 14. Stale nadzoruje dzieci, każdorazowo upewniając się, że warunki wyjazdów i wycieczek organizowanych przez przedszkole, są bezpieczne, co obejmuje m.in. brak dzielenia przez opiekuna pokoju/ łóżka z dziećmi.
- 15. W sytuacjach wymagających czynności pielęgnacyjnych i higienicznych wobec dziecka, unika innego niż niezbędny kontaktu fizycznego z dzieckiem. Dotyczy to zwłaszcza pomagania dziecku w ubieraniu i rozbieraniu, jedzeniu, myciu, przewijaniu i w korzystaniu z toalety.

2.3 Zasady kontaktu personelu z dziećmi

- 1. Kontaktując się z dzieckiem personel traktuje go podmiotowo.
- 2. Kontakt z dzieckiem nigdy nie może być niejawny bądź ukrywany, nie może wiązać się z jakąkolwiek gratyfikacją ani wynikać z relacji władzy.
- 3. Co do zasady kontakt z dziećmi powinien odbywać się wyłącznie w godzinach pracy i dotyczyć celów mieszczących się w zakresie obowiązków personelu.

4. Personel nie zaprasza dzieci do swojego miejsca zamieszkania, nie spotyka się z nimi prywatnie poza godzinami pracy.
5. Personel nie kontaktuje się z nimi poprzez prywatne kanały komunikacji (prywatny telefon, komunikatory).
6. Utrzymywanie relacji towarzyskich lub rodzinnych (jeśli dzieci i rodzice/opiekunowie dzieci są osobami bliskimi dla członka personelu) wymaga zachowania poufności wszystkich informacji dotyczących innych dzieci, ich rodziców/opiekunów.

3. Zasady bezpiecznych relacji między dziećmi w Zespole Przedszkolnym nr1 w Gdańsku, a w szczególności działania niedozwolone

3.1. Zasady bezpiecznych relacji między dziećmi

1. Dzieci mają prawo do życia i przebywania w bezpiecznym środowisku, także w przedszkolu. Nauczyciele i personel przedszkola chronią dzieci i zapewniają im bezpieczeństwo.
2. Dzieci mają obowiązek przestrzegania zasad i norm zachowania określonych w statucie przedszkola.
3. Dzieci uznają prawo innych dzieci do odmienności ze względu na: pochodzenie etniczne, geograficzne, narodowe, religię, status ekonomiczny, cechy rodzinne, wiek, płeć, cechy fizyczne, niepełnosprawność. Nie naruszają praw innych dzieci – nikogo nie dyskryminują ze względu na jakąkolwiek jego odmiennność.
4. Zachowanie i postępowanie dzieci wobec kolegów/innych osób nie narusza ich poczucia godności/ wartości osobistej.
5. Kontakty między dziećmi cechuje zachowanie przez nich wysokiej kultury osobistej, np. używanie zwrotów grzecznościowych typu *proszę, dziękuję, przepraszam*; uprzejmość; życzliwość; wolny od wulgaryzmów język.
6. Dzieci akceptują i szanują siebie nawzajem.
7. Dzieci okazują zrozumienie dla trudności i problemów kolegów/koleżanek i oferują im pomoc. Nie kpią, nie szydzą z ich słabości, nie wyśmiewają ich, nie krytykują.
8. W kontaktach między sobą dzieci nie zachowują się prowokacyjnie i konkurencyjnie. Nie mają poczucia zagrożenia i nie odczuwają wrogości ze strony kolegów/koleżanek.
9. Dzieci mają prawo do własnych poglądów, ocen i spojrzenia na świat oraz wyrażania ich, pod warunkiem, że sposób ich wyrażania wolny jest od agresji i przemocy oraz nikomu nie wyrządza krzywdy.
10. Bez względu na powód, agresja i przemoc fizyczna, słowna lub psychiczna wśród dzieci nie może być przez nich akceptowana lub usprawiedliwiona. Dzieci nie mają prawa stosować z jakiegokolwiek powodu słownej, fizycznej i psychicznej agresji i przemocy wobec swoich koleżanek i kolegów.

11. Jeśli dziecko jest świadkiem stosowania przez inne dziecko jakiegokolwiek formy agresji lub przemocy, ma obowiązek reagowania na nią, np: pomaga ofierze, chroni ją, szuka pomocy dla ofiary u osoby dorosłej.
12. Wszystkie dzieci znają obowiązujące w przedszkolu procedury bezpieczeństwa – wiedzą, jak zachowywać się w sytuacjach, które zagrażają ich bezpieczeństwu lub bezpieczeństwu innych dzieci, gdzie i do kogo dorosłego mogą się w przedszkolu zwrócić o pomoc.
13. Jeśli dziecko stało się ofiarą agresji lub przemocy, może uzyskać w przedszkolu pomoc, zgodnie z obowiązującymi w im procedurami.

3.2. Niedozwolone zachowania wobec dzieci w przedszkolu

1. Stosowanie agresji i przemocy wobec dzieci/innych osób:
 - a) agresji i przemocy fizycznej w różnych formach, np.:
 - ✓ bicie/uderzenie/popychanie/kopanie/opluwanie;
 - ✓ wymuszenia;
 - ✓ nadużywanie swojej przewagi nad inną osobą;
 - ✓ fizyczne zaczepki;
 - ✓ zmuszanie innej osoby do podejmowania niewłaściwych działań;
 - ✓ rzucanie w kogoś przedmiotami;
 - b) agresji i przemocy słownej w różnych formach, np.:
 - ✓ obelgi, wyzwiska;
 - ✓ wyśmiewanie, drwienie, szydzenie z ofiary;
 - ✓ bezpośrednie obrażanie ofiary;
 - ✓ plotki i obraźliwe żarty, przedrzeźnianie ofiary
 - ✓ groźby;
 - c) agresji i przemocy psychicznej w różnych formach, np.:
 - ✓ poniżanie;
 - ✓ wykluczanie/izolacja/milczenie/manipulowanie;
 - ✓ pisanie/rysowanie na ścianach;
 - ✓ wulgarne gesty;
 - ✓ niszczenie/zabieranie rzeczy należących do ofiary;
 - ✓ straszenie;
 - ✓ gapienie się;
 - ✓ szantażowanie.
2. Stwarzanie niebezpiecznych sytuacji w przedszkolu, np. rzucanie kamieniami, przynoszenie do przedszkola ostrych narzędzi, innych niebezpiecznych przedmiotów.
3. Nieuzasadnione, bez zgody nauczyciela opuszczanie sali. Wyjście bez zezwolenia poza teren budynku przedszkola.

4. Celowe nieprzestrzeganie zasad bezpieczeństwa podczas zajęć i zabaw organizowanych w przedszkolu. Celowe zachowania zagrażające zdrowiu bądź życiu.
5. Niewłaściwe zachowanie podczas wycieczek, wyjść poza teren przedszkola, wyjść na plac zabaw.
6. Niestosowne odzywanie się do kolegów lub innych osób w przedszkolu.
7. Używanie wulgaryzmów w przedszkolu.
8. Celowe niszczenie lub nieszanowanie własności innych osób oraz własności przedszkola.
9. Kradzież/ przywłaszczenie własności kolegów/koleżanek lub innych osób oraz własności przedszkola.
10. Wyłudzenie rzeczy od kolegów/koleżanek w przedszkolu.
11. Wysługiwanie się kolegami/koleżankami w zamian za korzyści materialne.
12. Rozwiązywanie w sposób siłowy konfliktów z kolegami. Udział w bójce.
13. Szykanowanie kolegów/koleżanek lub innych osób w przedszkolu z powodu odmienności przekonań, religii, światopoglądu, pochodzenia, statusu ekonomicznego i społecznego, niepełnosprawności, wyglądu.
14. Niereagowanie na niewłaściwe zachowania kolegów (bicie, wyzywanie, dokuczanie).
15. Aroganckie/niegrzeczne zachowanie wobec kolegów/koleżanek, wulgaryzmy. Kłamanie, oszukiwanie kolegów/ innych osób w przedszkolu.

4. Zasady korzystania z urządzeń elektronicznych z dostępem do sieci Internetu oraz ochrony dzieci przed treściami szkodliwymi i zagrożeniami z sieci

Obowiązkiem prawnym przedszkola jest takie wykorzystanie sieci, które będzie adekwatne do poziomu dojrzałości poznawczej i emocjonalno-społecznej dziecka oraz nie będzie mu szkodzić ani zagrażać jego rozwojowi psychofizycznemu. Do potencjalnych zagrożeń płynących z użytkowania sieci należy zaliczyć:

1. dostęp do treści niezgodnych z celami wychowania i edukacji (narkotyki, przemoc, pornografia, hazard),
2. działalność innych użytkowników zagrażająca dobru dziecka,
3. oprogramowanie umożliwiające śledzenie i pozyskanie danych osobowych użytkowników przedszkolnej sieci.

4.1. Zasady korzystania z urządzeń elektronicznych z dostępem do Internetu

1. Infrastruktura sieciowa przedszkola umożliwia dostęp do Internetu personelowi, jak i dzieciom, wyłącznie w czasie zajęć.
2. Sieć jest monitorowana w taki sposób, aby możliwe było zidentyfikowanie sprawców ewentualnych nadużyć.
3. Rozwiązania organizacyjne na poziomie przedszkola bazują na aktualnych standardach bezpieczeństwa.
4. Na wszystkich komputerach z dostępem do Internetu na terenie przedszkola jest zainstalowane i oraz systematycznie aktualizowane oprogramowanie antywirusowe, anty-spamowe i firewall.
5. W przedszkolu wyznaczony jest pracownik odpowiedzialny za bezpieczeństwo sieci.
6. Na terenie przedszkola dostęp wychowanka do Internetu możliwy jest pod nadzorem nauczyciela,
7. Dziecko może korzystać z Internetu tylko na komputerze z zainstalowanym programem filtrującym treści.
8. Korzystanie z multimediów, Internetu i programów użytkowych służy wyłącznie celom edukacyjnym.
9. Dziecko obsługuje sprzęt komputerowy zgodnie z zaleceniami nauczyciela.
10. Wychowawcy grup, w których przewidywana jest praca z zastosowaniem techniki IT, informują dzieci o zasadach bezpiecznego korzystania z Internetu.

4.2. Zasady korzystania z telefonów komórkowych i innych oraz innych urządzeń elektronicznych

1. Wychowankowie nie przynoszą do przedszkola telefony komórkowe oraz inny sprzęt elektroniczny za zgodą rodziców.
2. Przedszkole nie ponosi odpowiedzialności za zaginięcie lub zniszczenie czy kradzież sprzętu przynieszonego przez wychowanków.
3. Dzieci nie mogą korzystać z telefonu komórkowego oraz innych urządzeń elektronicznych z dostępem do Internetu podczas zajęć wychowawczo-opiekuńczych i edukacyjnych.
4. Telefony i inne urządzenia elektroniczne (np. tablety) można wykorzystywać podczas zajęć edukacyjnych w celach dydaktycznych pod opieką oraz za zgodą nauczyciela prowadzącego zajęcia.

5. Na terenie przedszkola zakazuje się dzieciom filmowania, fotografowania oraz utrwalania dźwięku na jakichkolwiek nośnikach cyfrowych.
6. Nagrywanie dźwięku i obrazu za pomocą telefonu, lub innych urządzeń jest możliwe jedynie za zgodą osoby nagrywanej lub fotografowanej. Niedopuszczalne jest nagrywanie lub fotografowanie sytuacji niezgodnych z powszechnie przyjętymi normami etycznymi i społecznymi oraz przesyłanie treści obrażających inne osoby.

4.3. Zasady korzystania z telefonów i innych urządzeń elektronicznych podczas wyjść, wycieczek edukacyjnych organizowanych przez przedszkole.

1. Każdorazowo decyzję o zabraniu telefonów komórkowych i/lub innych urządzeń elektronicznych podejmuje kierownik wycieczki w porozumieniu z nauczycielem/opiekunem grupy oraz za zgodą rodziców.
2. Jeśli istnieje możliwość zabrania telefonu i/lub innego urządzenia elektronicznego na wycieczkę, wyjście edukacyjne - dziecko ma prawo korzystania z tych urządzeń wyłącznie w zakresie niewpływającym na organizację i przebieg tego przedsięwzięcia.
3. Podczas wyjść zorganizowanych przez przedszkole (teatr, kino, muzeum, filharmonia, zwiedzanie z przewodnikiem, zajęcia w terenie, konkursy, zawody sportowe itp.) dziecko jest zobowiązane do wyłączenia/wyciszenia telefonu (bez wibracji) i schowania go w torbie/plecaku.

4.4. Zasady ochrony dzieci przed treściami szkodliwymi i zagrożeniami z sieci

1. Przedszkole ma obowiązek podejmować działania zabezpieczające dzieci przed łatwym dostępem do tych treści z sieci, które mogą zagrażać ich prawidłowemu rozwojowi.
2. Pod pojęciem „treści szkodliwe i zagrożenia z sieci” rozumiane są:
 - ✓ treści szkodliwe, niedozwolone, nielegalne i niebezpieczne dla zdrowia (pornografia, treści obrazujące przemoc, promujące działania szkodliwe dla zdrowia i życia dzieci, popularyzujące ideologię faszystowską i działalność niezgodną z prawem, nawołujące do samookaleczeń i samobójstw, korzystania z narkotyków;
 - ✓ różne formy cyberprzemocy, np. nękanie, straszenie, szantażowanie z użyciem sieci, publikowanie lub rozsyłanie ośmieszających, kompromitujących informacji, zdjęć, filmów z użyciem sieci oraz podszywanie się w sieci pod kogoś wbrew jego woli.
3. Podstawowe działania zabezpieczające dzieci przed dostępem do treści szkodliwych i zagrożeń z sieci:
 - a) monitorowanie działania i aktualizowanie programu antywirusowego, zapory sieciowej; stosowanie filtrów antyspamowych;

- b) edukacja medialna – dostarczanie dzieciom wiedzy i umiejętności dotyczących posługiwania się technologią komunikacyjną;
- c) prowadzenie systematycznych działań wychowawczych (integracja dzieci w grupie, budowanie dobrych relacji pomiędzy dziećmi wprowadzanie norm grupowych; uczenie dzieci odróżniania dobra od zła);
- d) prowadzenie działań profilaktycznych propagujących zasady bezpiecznego korzystania z sieci oraz uświadamiających zagrożenia płynące z użytkowania różnych technologii komunikacyjnych. Celem tych działań jest:
 - ✓ poszerzanie wiedzy na temat różnych form cyberprzemocy, prewencji oraz sposobu reagowania w przypadku pojawienia się zagrożenia,
 - ✓ ukazanie sposobów bezpiecznego korzystania z sieci, w tym przestrzeganie przed zagrożeniami płynącymi z niewłaściwego użytkowania urządzeń multimedialnych,
 - ✓ zapobieganie i ograniczenie lub wyeliminowanie zachowań agresywno-przemocowych realizowanych przy użyciu technologii komunikacyjnych w szkole i poza nią,
 - ✓ propagowanie zasad dobrego zachowania w Internecie;
- e) włączenie rodziców dzieci w działania przedszkola na rzecz zapobiegania cyberprzemocy – edukacja na temat cyberprzemocy i zagrożeń z sieci: warsztaty, szkolenia dla rodziców, udostępnianie materiałów i publikacji, w tym polecanie i wskazywanie sposobów instalowania ochrony rodzicielskiej;
- f) instalowanie aplikacji filtrujących na każdym komputerze, z których korzystają pracownicy i dzieci oraz aplikacji filtrujących do usług sieciowych, które analizują przepływające dane i są w stanie zablokować dostęp do podejrzanych lokalizacji niezależnie od tego, czy przyłączony komputer wyposażono w odpowiednie narzędzie, czy też nie;
- g) podejmowanie interwencji w każdym przypadku ujawnienia lub podejrzenia cyberprzemocy lub ujawnienie niebezpiecznych treści,
- h) określenie procedury wskazującej osoby w przedszkolu, do których należy się zwrócić oraz działania, które należy podjąć w sytuacji znalezienia niebezpiecznych treści na komputerze lub zjawiska doświadczonej/ zaobserwowanej cyberprzemocy.

5. Zasady ochrony wizerunku dzieci

1. Przedszkole uznając prawo dziecka do prywatności i ochrony dóbr osobistych, zapewnia ochronę wizerunku dziecka.
2. Wizerunek podlega ochronie na podstawie przepisów zawartych w Kodeksie cywilnym, w ustawie o prawie autorskim o prawach pokrewnych, a także na podstawie ustawy o ochronie danych osobowych (RODO) – jako tzw. dana szczególnej kategorii przetwarzania.

3. Upublicznianie wizerunku dziecka do 16 lat, utrwalonego w jakiejkolwiek formie (fotografia, nagranie audio-wideo) wymaga wyrażenia zgody osoby sprawującej władzę rodzicielską lub opiekę nad dzieckiem (wymóg art. 8 RODO).
4. Zgoda, o której mowa w ust. 3 jest wyrażana w formie pisemnej. Zgoda jest jednocześnie zgodą na rozpowszechnianie wizerunku małoletniego wskazaną w art. 81 ustawy o prawie autorskim i prawach pokrewnych.
5. Osoba wyrażająca zgodę jest informowana poprzez klauzulę informacyjną o zasadach przetwarzania danych osobowych w postaci wizerunku małoletniego oraz o przysługujących prawach, w tym prawie do wycofania zgody oraz innych, z godnie z art. 5 RODO.
6. Jeżeli wizerunek dziecka stanowi jedynie szczegół całości, takiej jak zgromadzenie, krajobraz, publiczna impreza, zgoda rodziców/opiekunów na utrwalanie wizerunku dziecka nie jest wymagana. Zabrania się umieszczania informacji pozwalających ustalić tożsamość osób ujętych na zdjęciu lub innej formie publikacji.
7. Pracownikowi przedszkola nie wolno umożliwiać przedstawicielom mediów utrwalania wizerunku dziecka (filmowanie, fotografowanie, nagrywanie głosu dziecka) na terenie instytucji bez pisemnej zgody opiekuna dziecka.
8. Niedopuszczalne jest podanie przedstawicielowi mediów danych kontaktowych do opiekuna dziecka – bez wiedzy i zgody tego opiekuna.
9. W przypadku utrwalania wizerunku dzieci na zajęciach „otwartych”, „pokazowych” wymagana jest zgoda, jak w ust.3.
10. Nauczyciel może wykorzystać w celach szkoleniowych lub edukacyjnych utrwalony materiał z udziałem dzieci tylko z zachowaniem ich anonimowości oraz w sposób uniemożliwiający identyfikację dziecka, za zgodą dyrektora przedszkola.
11. Ochrona wizerunku dzieci utrwalanych przez kamery monitoringu odbywa się na zasadach określonych w Regulaminie monitoringu.
12. Regulamin monitoringu określa zasady udostępniania nagrań podmiotom zewnętrznym, w tym policji, służbom porządkowym oraz w sprawach wymagających wyjaśnień.

6. Zasady ochrony danych osobowych dzieci

1. W przedszkolu wdrożono Politykę ochrony danych osobowych osób fizycznych (pracowników, wychowanków, rodziców/opiekunów) oraz powołano Inspektora ochrony danych.
2. Dokumentacja RODO została opracowana zgodnie z wymogami rozporządzenia Parlamentu Europejskiego i Rady (UE) nr 2016/679 Europejskiego i Rady (UE) nr 2016/679 z 27.04.2016 r. w sprawie ochrony osób fizycznych w związku z przetwarzaniem danych osobowych i w sprawie swobodnego przepływu takich danych oraz uchylenia dyrektywy 95/46/WE (ogólne rozporządzenie o ochronie danych) (Dz.Urz. UE L z 2016 r. 119, s. 1 ze zm.) oraz ustawy z dnia 10 maja 2018 r. o ochronie danych osobowych (tekst jedn.: Dz.U. z 2019 r. poz. 1781) uwzględnieniem zasad:

- 1) zasady zgodności z prawem, rzetelności i przejrzystości,
 - 2) zasady ograniczenia celu przetwarzania danych,
 - 3) zasada minimalizacji danych,
 - 4) zasada prawidłowości danych,
 - 5) zasady ograniczenia przechowywania danych,
 - 6) zasady integralności i poufności danych,
 - 7) zasady rozliczalności.
3. Osoby upoważnione do przetwarzania danych osobowych wychowanków, rodziców/prawnych opiekunów posiadają upoważnienie do ich przetwarzania danych osobowych na podstawie art. 6 i 9 RODO.
 4. Na potrzeby przetwarzania w formach zdalnych (zajęcia zdalne, przekazywanie danych osobowych do SIO, organów upoważnionych do ich przetwarzania danych osobowych małoletnich) w formie zdalnej, w przedszkolu opracowano zasady ich przetwarzania oraz zasady zachowania bezpieczeństwa przetwarzania.
 5. Każdy pracownik posiadający dostęp do danych osobowych złożył pisemne oświadczenie o znajomości Polityki bezpieczeństwa przetwarzania danych osobowych pod rygorem odpowiedzialności karnej i zobowiązał się do jej przestrzegania pod rygorem odpowiedzialności karnej.
 6. Rodzice dzieci / opiekunowie są informowani o przetwarzaniu danych osobowych swoich dzieci poprzez klauzule informacyjne.
 7. W przedszkolu wdrożono odpowiednie środki techniczne i organizacyjne w celu zapewnienia bezpieczeństwa przetwarzania danych osobowych.
 8. Dane osobowe dzieci zarejestrowane w formie pisemnej są chronione w zamykanych szafach z ograniczonym dostępem do pomieszczeń ich przechowywania (sekretariat, gabinet dyrektora, gabinety psychologa, pedagoga).
 9. W przedszkolu wdrożono odpowiednią procedurę postępowania na wypadek wystąpienia naruszenia ochrony danych osobowych.
 10. Dane osobowe dzieci udostępniane są wyłącznie podmiotom uprawnionym do ich uzyskania

Rozdział 4

Procedury podejmowania interwencji w sytuacji podejrzenia krzywdzenia lub krzywdzenia dziecka

- 1. Zasady i procedury podejmowania interwencji w sytuacji podejrzenia stosowania lub stosowania przemocy domowej**
- 2. Procedury podejmowania interwencji w sytuacji podejrzenia stosowania lub stosowania przemocy w środowisku przedszkolnym**

3. Zasady i procedury podejmowania interwencji w sytuacji zagrożenia internetowego

1. Zasady i procedury podejmowania interwencji w sytuacji podejrzenia stosowania lub stosowania przemocy domowej

Rodzaj krzywdy: Dziecko jesteś krzywdzone w domu (np. przez rodziców, bliskich)

1. W przypadku stwierdzenia przez nauczyciela objawów krzywdzenia dziecka, wychowawca przeprowadza rozmowę z dzieckiem i rodzicami/prawnymi opiekunami, w celu zweryfikowania danych.
2. W przypadku potwierdzenia się podejrzeń, wychowawca zgłasza problem pedagogowi, psychologowi oraz dyrektorowi przedszkola.
3. Pedagog lub psycholog (lub inna osoba wyznaczona przez dyrektora) po dokładnym rozpoznaniu sprawy, wszczyna procedurę „Niebieskiej Karty” oraz nawiązuje współpracę z instytucjami pomocowymi: dzielnicowym, specjalistą ds. nieletnich, pracownikiem socjalnym.
4. Do wszczęcia procedury „Niebieskiej karty” nie jest konieczna pewność występowania przemocy, wystarczy jej uzasadnione podejrzenie.
5. W sytuacjach bezpośrednio zagrażających zdrowiu lub życiu dziecka, pedagog lub psycholog w porozumieniu z dyrektorem przedszkola powiadamia policję lub prokuraturę rejonową.

Procedura „Niebieskiej Karty”

Cel procedury:

Celem niniejszej procedury jest wskazanie zasad postępowania nauczycieli i dyrektora przedszkola w przypadku stwierdzenia krzywdzenia dziecka lub uzasadnionego podejrzenia krzywdzenia.

Zakres procedury i ogólne zasady jej stosowania

1. Procedura postępowania „Niebieskiej Karty” obowiązuje wszystkich pracowników zatrudnionych w Zespole Przedszkolnym nr 1 w Gdańsku.
2. Nadzór nad stosowaniem procedury sprawuje dyrektor przedszkola.
3. Dyrektor przedszkola udziela wsparcia i pomocy osobom bezpośrednio zaangażowanym w proces pomocy ofierze przemocy domowej, w tym prawnej i organizacyjnej.
4. Koordynatorem pomocy dziecku krzywdzonemu jest pedagog (lub inna osoba wyznaczona przez dyrektora przedszkola). W sytuacji prowadzenia dużej liczby przypadków lub ich złożoności i wielu działań, dyrektor może zadanie koordynacji kolejnych powierzyć innej osobie, przy czym nadzór nad postępowaniami wszystkich spraw sprawuje pedagog.
5. Zasadą udzielania pomocy dziecku krzywdzonemu przez placówkę jest interdyscyplinarna współpraca zespołowa ograniczona do osób pracujących z dzieckiem.

6. Druki i formularze Niebieskiej Karty – A i „Niebieskiej Karty – B” znajdują się u dyrektora przedszkola.
7. Rejestr wszczętych procedur „Niebieskiej Karty” prowadzi dyrektor przedszkola, zgodnie z zasadami określonymi w Instrukcji Kancelaryjnej.
8. Wgląd w dokumentację wszczętych procedur posiadają osoby upoważnione imiennie przez dyrektora placówki.
9. Upoważnione osoby do wglądu w dokumentację wszczętych procedur „Niebieskiej Karty” są zobowiązane do złożenia oświadczenia o zachowaniu poufności informacji i danych osobowych umieszczanych w dokumentach załącznik 2.
10. Dokumentację związaną ze wszczętymi procedurami „Niebieskiej Karty” prowadzi i przechowuje pedagog lub psycholog /lub inna osoba wyznaczona przez dyrektora przedszkola/.
11. Po zakończeniu sprawy, pedagog lub psycholog /lub inna osoba wyznaczona przez dyrektora przedszkola przekazuje teczkę z dokumentacją dyrektorowi przedszkola.
12. Archiwizacja dokumentacji odbywa się na zasadach określonych w Instrukcji Archiwalnej.

Wszczęcie procedury „Niebieskiej Karty”

1. Wszczęcie procedury „Niebieskiej Karty” następuje z chwilą wypełnienia formularza Karty – „A” w przypadku powzięcia, w toku prowadzonych czynności służbowych lub zawodowych, podejrzenia stosowania przemocy wobec małoletnich/dzieci lub w wyniku zgłoszenia dokonanego przez członka rodziny lub przez osobę będącą świadkiem przemocy w rodzinie.
2. Do wszczęcia procedury „Niebieskiej Karty” nie jest wymagana zgoda osoby doznającej przemocy.
3. Do wszczęcia procedury „Niebieskiej Karty” nie jest wymagany uprzedni kontakt z osobą stosującą przemoc domową ani obecność tej osoby w czasie wypełniania kwestionariusza.
4. Pedagog, psycholog lub inna osoba wszczynając procedurę „Niebieskiej Karty” ma prawo wykorzystać informacje zawarte we wstępnej diagnozie oceny sytuacji małoletniego/dziecka – załącznik 4 lub 5, a także przeprowadzić rozmowę z dzieckiem.
5. Rozmowę z osobą, co do której istnieje podejrzenie, że jest dotknięta przemocą w rodzinie, przeprowadza się w warunkach gwarantujących swobodę wypowiedzi i poszanowanie godności tej osoby oraz zapewniających jej bezpieczeństwo.
6. Czynności w ramach procedury „Niebieskiej Karty” przeprowadza się w obecności rodzica/ opiekuna prawnego lub faktycznego. W sytuacji, gdy to rodzice/ opiekun prawny lub faktyczny są podejrzani o stosowanie przemocy wobec dziecka, te czynności przeprowadza się w obecności pełnoletniej osoby najbliższej (w rozumieniu art. 115 § 11 kk) czyli np. dziadków, pradiadków oraz rodzeństwa (w miarę możliwości również w obecności psychologa).
7. Żaden z formularzy "Niebieskich Kart" nie wymaga podpisu osoby podejrzanej o doznawanie czy stosowanie przemocy domowej.

8. Po wypełnieniu karty – „A”, osoba dotknięta przemocą domową w rodzinie – rodzic/opiekun prawny lub faktyczny, osoba, która zgłosiła podejrzenie stosowania przemocy w rodzinie otrzymuje wypełniony formularz „Karty - B”.
9. Formularz „B” jest dokumentem dla osób pokrzywdzonych, zawierającym definicję przemocy, praw człowieka, informację o miejscach, gdzie można uzyskać pomoc.
10. Formularza „B” nie przekazuje się osobie podejrzanej o stosowanie przemocy domowej.
11. Wypełniony formularz – „Niebieska Karta – A” niezwłocznie, nie później niż w terminie 5 dni od wszczęcia procedury, przekazuje się do Zespołu Interdyscyplinarnego.
12. Osoba upoważnioną do przekazania formularza jest pedagog lub psycholog. Zawiadamia on dyrektora przedszkola o podjętej decyzji i fakcie przekazania formularza do Zespołu Interdyscyplinarnego.
13. Wypełnienie formularza „A” nie zwalnia z obowiązku podjęcia działań interwencyjnych zapewniających bezpieczeństwo osobie doznającej przemocy.

Algorytm postępowania w przypadku podejrzenia przemocy domowej wobec dziecka/małoletniego

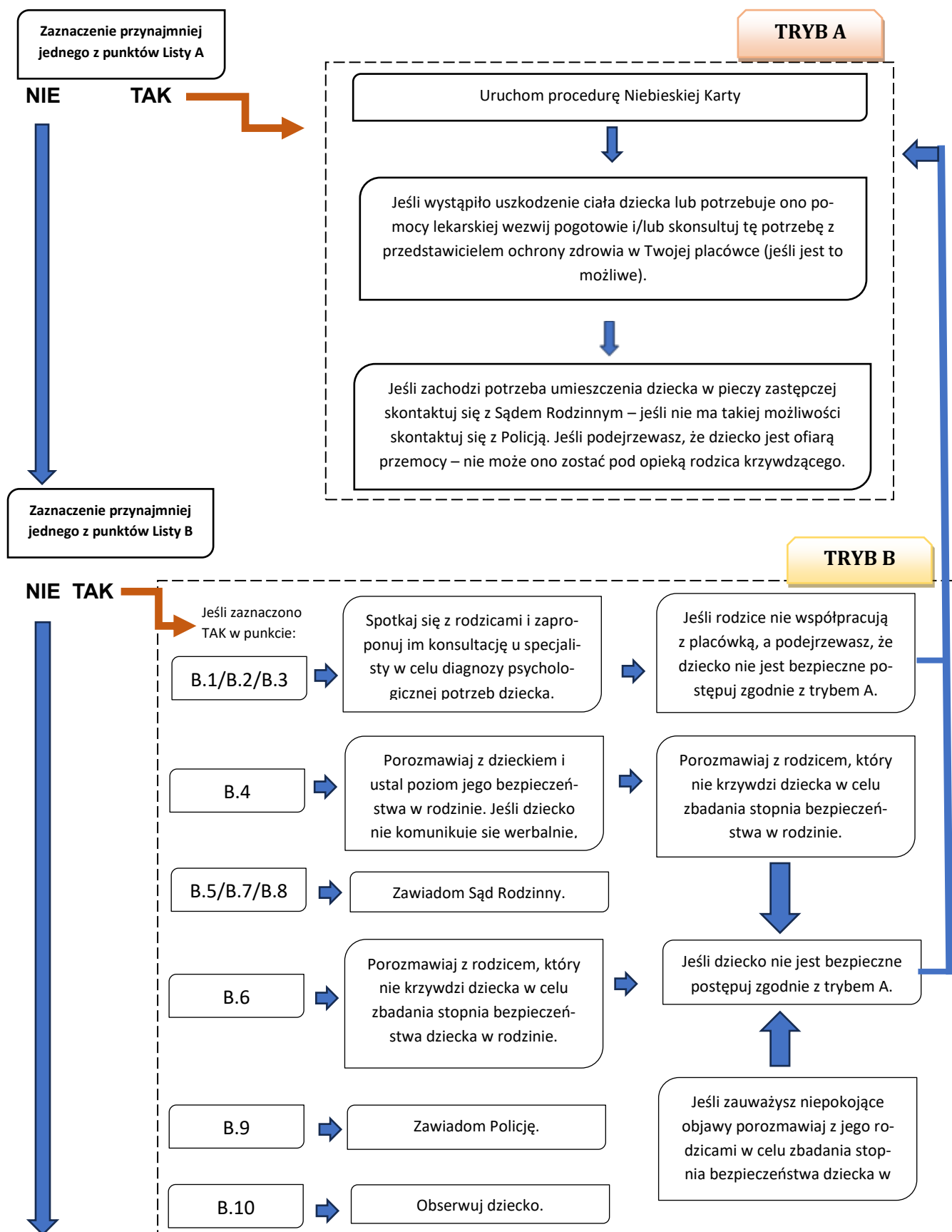

Zaznaczenie przynajmniej trzech z punktów Listy C

NIE



Zakończ działanie

Dostosuj sposób rozmowy do wieku i możliwości dziecka! Podczas interwencji, rozmów, wspieraj dziecko w kontakcie z pracownikami służb i instytucji!

TAK



TRYB C

Porozmawiaj z dzieckiem i ustal poziom jego bezpieczeństwa w rodzinie. Jeśli dziecko się nie komunikuje werbalnie, obserwuj jego zachowania, zabawy.



Porozmawiaj z rodzicami na temat problemów wychowawczych, zbadaj stopień bezpieczeństwa dziecka w rodzinie. Jeśli nie masz informacji od dziecka na temat stopnia jego bezpieczeństwa (ze względu na wiek, rozwój, stan dziecka) przełącz rodzicom informację na temat swojego niepokoju, ustal sposób weryfikacji stopnia bezpieczeństwa



Monitoruj sytuację dziecka. Po 1, 2 i 3 miesiącach powtórz kwestionariusz.



Poinformuj pracownika placówki (wychowawca, pedagog szkolny), do której przechodzi dziecko, o swoich obserwacjach.

2. Procedury podejmowania interwencji w sytuacji podejrzenia stosowania lub stosowania przemocy w środowisku przedszkolnym

Procedura 1

Rodzaj krzywdy: Znęcanie się, przemoc fizyczna, słowna, psychiczna stosowane wobec małoletniego

Opis sytuacji

Ktoś przez DŁUŻSZY CZAS stosuje wobec dziecka przemoc lub jest agresywny, nęka dziecko w różny sposób, znęca się nad nim, np. stosuje:

PRZEMOC FIZYCZNĄ: atak, napastowanie seksualne, nadużywanie swojej przewagi nad inną osobą, fizyczne zaczepki lub dokuczanie, zmuszanie innej osoby do robienia nieprzyjemnych rzeczy, rzucanie w kogoś przedmiotami.

PRZEMOC SŁOWNĄ: obelgi, bezpośrednie obrażanie ofiary, plotki i obraźliwe żarty, groźby. Przemoc słowna może być także wymierzona w rodzinę i w przyjaciół ofiary po to, aby jeszcze bardziej jej dokuczyć.

PRZEMOC PSYCHICZNĄ: poniżanie, wykluczanie/izolacja/milczenie, obraźliwe pisanie na ścianach, wulgarne gesty, telefony (zawierające groźby, poniżające, wulgarne, zastraszające); niszczenie rzeczy należących do ofiary; straszenie; gapienie się; szantażowanie.

1. Jeśli dziecko nie czuje się bezpiecznie, powinno powiedzieć o tym wychowawcy i rodzicom: przedstawić im sytuację, jeśli ma świadków przemocy stosowanej wobec niego poinformować o nich rodziców i nauczyciela.
2. Nauczyciel (wychowawca), do którego dziecko lub jego rodzice się zgłoszą, podejmie działania, mające na celu wyjaśnienie zaistniałej sytuacji. Działania te może podjąć we współpracy z rodzicami, jeśli wyrażą oni wolę uczestniczenia w postępowaniu wyjaśniającym.

Działania przedszkola

Przedszkole, zgodnie ze swoim statutem, bezzwłocznie podejmie działania mające na celu powstrzymanie i wyeliminowanie tego zjawiska. Obowiązkiem każdego pracownika przedszkola, który zaobserwował fakt jakiegokolwiek przemocy czy agresji lub został o nim poinformowany jest przerwanie tego zachowania.

3. Po wyjaśnieniu okoliczności i ustaleniu rodzaju zachowań przemocowych wobec dziecka, wysłuchaniu wyjaśnień ich sprawcy/sprawców przemocy, wychowawca podejmuje stosowne, zgodne ze statutem przedszkola, działania.
4. Jeśli dziecko będzie potrzebować dodatkowego wsparcia emocjonalnego - dziecko i jego rodzice mogą skorzystać z pomocy pedagoga lub/i/psychologa

Działania przedszkola

Pedagog lub/i/ psycholog szkolny może udzielić dziecku pomocy psychologicznej oraz wskazać, jak należy radzić sobie w tego typu sytuacjach. Pomocy tej udzielać może systematycznie, dopóki będzie ona dziecku potrzebna.

5. Jeśli sytuacja nie ulegnie zmianie i w dalszym ciągu ktoś będzie się nad dzieckiem znęcał, dziecko lub/i jego rodzice/opiekunowie prawni ponownie poinformują o tym wychowawcę. Wychowawca wspólnie z rodzicami mogą też przedstawić sprawę dyrektorowi lub wicedyrektorowi przedszkola, który zastosuje kolejne, przewidziane prawem przedszkolnym, konsekwencje wobec sprawcy/sprawców przemocy.
6. W przypadku ciągłego, uporczywego znęcania się nad dzieckiem oraz nieskutecznej reakcji przedszkola na działania sprawcy rodzice mogą zgłosić ten fakt do kuratorium oświaty, które podejmie działanie wyjaśniające.

Procedura 2

Rodzaj krzywdy: Celowe zniszczenie lub kradzież rzeczy dziecka

Ktoś (osoba dziecku znana lub nieznana) okradł je, przywłaszczył sobie rzecz, która należała do dziecka. Ktoś celowo zniszczył rzeczy należące do dziecka.

1. Dziecko informuje wychowawcę lub innego nauczyciela o zdarzeniu kradzieży lub zniszczenia jego rzeczy - przedstawia mu, kiedy, gdzie i w jakich okolicznościach to się stało. I czy są świadkowie tego zdarzenia.
2. Dziecko informuje rodziców/opiekunów prawnych o zdarzeniu kradzieży lub zniszczenia jego rzeczy.
3. O zaistniałym zdarzeniu dziecko i jego rodzice/opiekunowie prawni poinformują pedagoga, który zgodnie z potrzebami dziecka, udzieli mu wsparcia pedagogiczno-psychologicznego lub inną formę pomocy.

Działania przedszkola

- *Wychowawca informuje rodziców, pedagoga oraz dyrektora przedszkola o zaistniałym zdarzeniu.*
- *Przekazuje tę informację również rodzicom dziecka.*
- *Wychowawca przeprowadza rozmowę ze świadkami – jeśli tacy są wskazani.*
- *Jeżeli sprawca celowego zniszczenia lub kradzieży rzeczy dziecka został ustalony lub wskazany, przedszkole informuje o tym jego rodziców; wychowawca i pedagog, zgodnie ze statutem przedszkola, podejmują działania wyjaśniające zaistniałą sytuację oraz informują o nich i ich wyniku rodziców sprawcy.*
- *Przedszkole zgodnie ze swoim statutem stosuje wobec sprawcy czynu środki dyscyplinujące. Zobowiązuje też sprawcę a do oddania dziecku skradzionej rzeczy lub w uzgodnieniu z jego rodzicami i rodzicami sprawcy - do ewentualnego pokrycia kosztów skradzionej lub zniszczonej rzeczy.*
- *Jeśli w wyniku postępowania wyjaśniającego nie jest możliwe ustalenie sprawcy kradzieży, przedszkole poinformuje rodziców dziecka o kradzieży lub zniszczeniu należącej do dziecka rzeczy oraz przekaże rodzicom informację o możliwości zgłoszenia tego faktu policji.*

Procedura 3

Rodzaj krzywdy: Nierówne traktowanie - dyskryminacja dziecka w przedszkolu

Ktoś wyśmiewa się, drwi, szydzi, prześladuje dziecko z powodu jego wyglądu, zachowania, poglądów, pochodzenia, statusu materialnego, płci lub z jakiegokolwiek innej przyczyny.

1. Dziecko i jego rodzice/opiekunowie prawni informują o tym nauczyciela/, wychowawcę – czego doświadczyło, z jakiego powodu i przez kogo dziecko było nierówno traktowane.
2. Jeżeli zgłoszenia dokonuje tylko dziecko, wychowawca informuje o zdarzeniu rodziców/opiekunów prawnych dziecka.
3. Dziecko na wniosek rodziców może uzyskać pomoc pedagoga lub psychologa – opowiedz mu o swoich obawach, przeżyciach i odczuciach. Pedagog szkolny lub/i psycholog zgodnie z potrzebami dziecka udzieli mu pomocy pedagogiczno-psychologicznej.
4. Rodzice dziecka mogą zwrócić się także o pomoc do organizacji pozarządowych zajmujących się problematyką praw dziecka/praw człowieka.
5. W przypadku nieotrzymania pomocy ze strony przedszkola, rodzice/opiekunowie prawni dziecka mogą zgłosić sprawę do właściwego kuratorium oświaty i następnie do Rzecznika Praw Dziecka.

Działania przedszkola

- 1) *Przedszkole powinno zapewnić dzieciom możliwości rozwoju w bezpiecznej atmosferze, wolnej od jakiegokolwiek dyskryminacji, dlatego też jest zobowiązana do działań antydyskryminacyjnych.*
- 2) *Wychowawca i pedagog podejmują działania wyjaśniające okoliczności zdarzenia, zmierzające do określenia jego znaczenia dla dziecka oraz ustalenia sprawcy/sprawców. Informują o zdarzeniu dyrektora przedszkola.*
- 3) *Po ustaleniu sprawców poinformują o tym ich rodziców.*
- 4) *Przedszkole po wysłuchaniu sprawcy, uwzględniając wagę czynu oraz motywację sprawcy do popełnienia takiego czynu, stosuje określone w statucie środki dyscyplinujące sprawcę. Poinformuje o nich rodziców sprawcy.*

Procedury reagowania w przypadku wystąpienia zagrożenia cyfrowego

Wystąpienie cyberprzemocy nie jest jednoznaczne z koniecznością zaangażowania policji i sądu rodzinnego. Przedszkole powinno powiadomić odpowiednie służby, gdy wykorzysta wszystkie dostępne mu środki wychowawcze, a ich zastosowanie nie przynosi pożądanych rezultatów (np. nie ma zmian postawy dziecka – sprawcy cyberprzemocy).

Dziecko nie jest winne zaistniałej sytuacji cyberprzemocy i nikt nie ma prawa zachowywać się wobec niego w ten sposób.

Pomoc, którą dziecko otrzyma ze strony grona pedagogicznego, nie kończy się w momencie zakończenia procedur ustalenia sprawcy i zastosowania wobec niego środków dyscyplinujących. Nauczyciele będą w sposób szczególny czuwać nad bezpieczeństwem cyfrowym dziecka i zwracać uwagę, czy nie są podejmowane wobec niego dalsze działania przemocowe. Będą również pomagać dziecku w radzeniu sobie z tą trudną dla niego sytuacją.

Procedura 1

Jeśli dziecko doświadczyło przemocy w sieci w jakiegokolwiek formie - nękania, straszenia, szantażowania z użyciem sieci, publikowania lub rozsyłania ośmieszających, kompromitujących informacji, zdjęć, filmów z użyciem sieci oraz podszywania się w sieci pod dziecko wbrew jego woli:

- 1) Dziecko lub jego rodzice/opiekunowie prawni w miarę możliwości zabezpieczają dowody przemocy w sieci stosowanej wobec dziecka.
- 2) Dziecko lub rodzice/opiekunowie prawni dziecka zgłaszają ten fakt nauczycielowi /wychowawcy.
- 3) Nauczyciel wysłucha dziecko, przeanalizuje dowody, które zostaną dostarczone. Jeśli dziecko lub jego rodzice/opiekunowie prawni będą mieć kłopot z zabezpieczeniem dowodów w sieci, nauczyciel poprosi o pomoc specjalistę.
- 4) Jeśli dziecko/rodzice/opiekunowie prawni mają świadków doświadczanej przez dziecko cyberprzemocy, powinni powiedzieć o nich nauczycielowi. Identyfikacja sprawcy często jest możliwa dzięki zebranych materiałom – wynikom rozmów z osobą zgłaszającą, z ofiarą cyberprzemocy, analizie zebranych dowodów z sieci.
- 5) Wychowawca wspólnie z dzieckiem/rodzicami/opiekunami prawnymi oceni, czy zdarzenie wyczerpuje znamiona cyberprzemocy, czy jest np. niezbyt udanym żartem.
- 6) Po dokonaniu analizy dowodów i ustaleniu okoliczności cyberprzemocy, nauczyciel/wychowawca podejmie działania mające na celu ustalenie sprawcy cyberprzemocy.
- 7) Wobec sprawcy cyberprzemocy będą zastosowane określone w statucie przedszkola środki dyscyplinujące.
- 8) Wychowawca może też o zaistniałym zdarzeniu cyberprzemocy poinformować policję – decyzję w tej sprawie podejmie wspólnie z rodzicami dziecka i dyrektorem przedszkola.
- 9) Jeśli dziecko będzie potrzebować dodatkowego wsparcia emocjonalnego - jego rodzice/opiekunowie prawni mogą poprosić o rozmowę z pedagogiem lub psychologiem (lub innym nauczycielem, któremu u dziecko ufa).

Procedura 2

Rodzaj krzywdy: Wysyłanie dziecku w Internecie treści szkodliwych, nielegalnych i niepożądanych

Są to treści, które mogą wywołać u dziecka negatywne emocje i które promują czy też po prostu przedstawiają niebezpieczne albo niezgodne z prawem zachowania. Są to treści nawołujące do samookaleczeń, samobójstw, zachowań szkodliwych dla zdrowia, treści dyskryminacyjne, promujące wrogość, nienawiść, treści pornograficzne dostępne bez żadnego ostrzeżenia, fake newsy - fałszywe wiadomości.

Jeżeli ktoś wysyła dziecku w Internecie treści szkodliwe, nielegalne i niepożądane:

1. Należy zgłosić ten fakt rodzicom oraz wychowawcy lub pedagogowi (albo innemu pracownikowi przedszkola, któremu dziecko ufa). Zgłoszenia mogą dokonać dziecko, jego rodzice/opiekunowie prawni lub inna osoba, która powzięła wiedzę o tym fakcie.
2. Dziecko lub jego rodzice/opiekunowie prawni w miarę możliwości zabezpieczają dowody wysyłania dziecku treści szkodliwych lub nielegalnych.

Zabezpieczenie dowodów jest przede wszystkim zadaniem rodziców dziecka lub opiekunów prawnych, w czynnościach tych może wspomagać ich przedstawiciel przedszkola posiadający odpowiednie kompetencje techniczne. Dowody odgrywają kluczowe znaczenie w identyfikacji sprawców.

Działania przedszkola

- *Przedszkole powiadomi rodziców dziecka o zaistniałym zdarzeniu (jeśli zgłoszenia dokonało dziecko lub inna osoba).*
- *We współpracy z nimi, po dokonaniu analizy dowodów przedszkole ustali okoliczności uzyskania przez dziecko dostępu do szkodliwych treści.*
- *Jeżeli treści można bezpośrednio powiązać z dziećmi danego przedszkola, przedszkole podejmie zgodne z jego statutem działania, mające na celu ustalenie sprawcy.*

Sprawcą jest osoba, która udostępniła szkodliwe treści lub twórca tych treści:

- *Po ustaleniu sprawcy zostanie przeprowadzona rozmowa z nim oraz jego rodzicami. W trakcie rozmowy sprawcy zostanie uświadomiona szkodliwość prowadzonych przez niego działań.*
 - *Przedszkole zastosuje wobec sprawcy ustalone w statucie środki dyscyplinujące.*
 - *Jeżeli treści nie można bezpośrednio powiązać z dziećmi danego przedszkola, przedszkole złoży zawiadomienie na policję.*
3. Kontakt z treściami szkodliwymi lub niebezpiecznymi może wywołać u dziecka duży stres i frustrację. W tej sytuacji należy dziecku zapewnić wsparcie pedagoga lub/i/psychologa

Działania przedszkola:

- *Uzgodni z rodzicami podejmowane działania i formy wsparcia dziecka.*
- *Zapewni dziecku pomoc pedagoga lub/i/ psychologa.*
- *Jeżeli pomoc udzielona przez przedszkole okaże się niewystarczająca, w porozumieniu z rodzicami dziecka może je skierować na specjalistyczną terapię.*

Procedura 3

Rodzaj krzywdy:

Naruszenie prywatności dotyczące nieodpowiedniego bądź niezgodnego z prawem wykorzystania w sieci danych osobowych lub wizerunku dziecka

1. O zaistniałym zdarzeniu są informowani nauczyciel wychowawca oraz rodzice dziecka. (informację przekazuje rodzicom i nauczycielowi dziecko lub poinformowani przez dziecko rodzice przekazują informacje nauczycielowi).
2. W miarę możliwości rodzice lub dziecko zabezpieczają dowody naruszenia prawa, np. materiały świadczące o wystąpieniu nieodpowiedniego lub niedozwolonego prawem działania – w formie elektronicznej (e-mail, zrzut ekranu, konwersacja w komunikatorze lub mms/sms).
3. W miarę potrzeby można skorzystać z pomocy pracownika przedszkola, posiadającego umiejętności z zakresu technologii cyfrowej (może go wskazać nauczyciel wychowawca).
4. Zebrane dowody muszą jasno wskazywać na konkretnego sprawcę oraz na to, że sprawca świadomie zmierzał do wyrządzenia dziecku szkody majątkowej lub osobistej.
5. Jeżeli naruszenie prywatności dziecka lub wyłudzenie czy kradzież tożsamości skutkują wyrządzeniem dziecku szkody majątkowej lub osobistej – to przedszkole i rodzice powinni przekazać dowody policji. Decyzję o powiadomieniu policji podejmuje dyrektor przedszkola w porozumieniu z rodzicami. W takiej sytuacji identyfikacji sprawcy dokonuje policja.

Działania przedszkola:

- *Przedszkole podejmie działania mające na celu ustalenie sprawcy naruszenia praw dziecka do ochrony wizerunku i danych osobowych.*
 - *Jeśli sprawcą okaże się kolega z przedszkola, którego działaniu nie przyświecał świadomy zamiar wyrządzenia szkody majątkowej lub osobistej (był to np. niestosowny żart, niewłaściwe zachowanie wobec dziecka), przedszkole podejmie zgodne z jego statutem działania wychowawcze i dyscyplinujące sprawcę.*
6. Jeżeli naruszenie praw dziecka skutkuje dla niego dużym obciążeniem emocjonalnym, jego rodzice mogą zwrócić się o pomoc do pedagoga lub psychologa w przedszkolu. Zaplanują oni wraz z dzieckiem i jego rodzicami rodzaj pomocy dla dziecka i wdrożą działania chroniące je przed stresem, lękiem, wstydem lub innymi emocjami, których doświadcza.

Działania przedszkola:

- *Przedszkole zapewni dziecku opiekę pedagogiczno-psychologiczną. W przypadku konieczności podejmowania dalszych działań pomocowych i w razie potrzeby, którą zgłosi dziecko i jego rodzice/opiekunowie prawni rodzicami, może skierować dziecko za zgodą rodziców do placówki specjalistycznej.*
- *Powiadomi dziecko i jego rodziców/ opiekunów prawnych o swoich działaniach w celu usunięcia skutków działania sprawcy (np. usunięcie z Internetu osobistych zdjęć, zablokowanie dostępu do konta w portalu społecznościowym).*
- *Zadba o to, aby informacje narażające dziecko na naruszenie wizerunku nie były rozpowszechniane.*

Procedura 4

Rodzaj krzywdy: Nawiązywanie przez dziecko niebezpiecznych kontaktów w Internecie

W przypadkach niebezpiecznych kontaktów inicjowanych w Internecie może dochodzić do zagrożenia życia i zdrowia dziecka, a także szantażu i przymusu realizacji czynności seksualnych.

Jeśli rodzice/opiekunowie prawni dziecka zgłoszą w przedszkolu taki problem związany z dzieckiem lub zrobi to ono samo:

1. Dziecko opowie o nim dokładnie swoim rodzicom, wychowawcy lub innemu pracownikowi przedszkola, któremu ufa.
2. Dziecko i jego rodzice/opiekunowie prawni zbiorą dowody dostępne w formie elektronicznej (zapisy rozmów w komunikatorach, na portalach społecznościowych; zrzuty ekranowe, zdjęcia, wiadomości e-mail) i je zabezpieczą (mogą skorzystać z pomocy pracownika przedszkola, którego wskaże nauczyciel wychowawca).
3. Dowody zostaną przekazane przedszkolu - od chwili przekazania dowodów przedszkolu, to ono we współpracy z rodzicami zgłasza sprawę policji w celu ustalenia sprawcy. I to policja prowadzi dalsze dochodzenie w sprawie.
4. W przypadkach naruszenia prawa – szczególnie w przypadku uwiedzenia dziecka do lat 15, przedszkole ma obowiązek powiadomienia policji lub sądu rodzinnego.

Działania przedszkola i rodziców:

- *Wychowawca we współpracy z rodzicami powiadomi o zdarzeniu dyrektora przedszkola i pedagoga.*
- *Przedszkole i rodzice bezzwłocznie zawiadomią policję o wystąpieniu zdarzenia. Przekazą policji dowody oraz wszelkie uzyskane informacje o sprawcy.*
- *Jeżeli dziecko potrzebuje pomocy i wsparcia po ujawnieniu zdarzenia, dziecko i jego rodzice/opiekunowie prawni mogą zwrócić się o pomoc do pedagoga lub/i psychologa.*

Działania przedszkola:

- *Przedszkole wszelkie działania pomocowe wobec dziecka, stosownie do jego potrzeb uzgodni z rodzicami/opiekunami prawnymi dziecka.*
- *Przedszkole obejmie dziecko opieką psychologiczną i pedagogiczną. Jeśli będzie ono potrzebować dalszej pomocy, w uzgodnieniu z rodzicami, przedszkole może skierować dziecko na terapię do placówki specjalistycznej opieki psychologicznej.*

Organizacja procesu ochrony dzieci w Zespole Przedszkolnym nr 1 w Gdańsku i wdrażania „Standardów ochrony dzieci”

1. Podział obowiązków i przydział zadań w zakresie wdrażania „Standardów ochrony dzieci”.
2. Zakres kompetencji osoby odpowiedzialnej za przygotowanie personelu placówki do stosowania standardów oraz sposób dokumentowania tej czynności.
3. Osoby odpowiedzialne za przyjmowanie zgłoszeń o zdarzeniach podejrzenia krzywdzenia lub krzywdzenia dzieci.
4. Dokumentowanie zdarzeń podejrzenia krzywdzenia lub krzywdzenia dzieci i archiwizowanie wytworzonej dokumentacji.
5. Zasady ustalania planu wsparcia dziecka po ujawnieniu krzywdzenia.
6. Udostępnianie „Standardów ochrony dzieci”
7. Zasady przeglądu i aktualizacji standardów.

1. Podział obowiązków w zakresie wdrażania „Standardów ochrony małych dzieci”

Podmiot	Zadanie/obowiązek	Termin
Dyrektor przedszkola	1. Zatwierdzenie „Standardów ochrony dzieci” i wdrożenie ich w życie zarządzeniem	Styczeń 2024
	2. Opublikowanie dokumentu w wersji pełnej na stronie www. z zachowaniem zasady dostępności dla osób niepełnosprawnych	Luty 2024
	3. Wyznaczenie koordynatora wdrażania do praktyki zasad określonych w dokumencie	Styczeń 2024
	4. Przydział pedagogowi zadań związanych z postępowaniem w przypadku krzywdzenia dzieci i przewodniczenia Zespołom interwencyjnym	Luty 2024
	5. Powoływanie Zespołów interwencyjnych do rozpoznania sprawy krzywdzenia małego dziecka – oddzielnie dla każdego przypadku	Bezpośrednio po otrzymaniu informacji
	6. Przeprowadzenie szkolenia wstępnego pracowników przedszkola: omówienie treści dokumentu, zasad organizacyjnych wspierania i ochrony dzieci, standardów obowiązujących w zakresie ochrony dzieci, postępowania w sytuacji krzywdzenia	Grudzień – luty 2024
	7. Podejmowanie interwencji prawnej, podpisywanie pism interwencyjnych w trudnych sytuacjach	Na bieżąco
	8. Określenie obiegu dokumentów związanych z rozpatrywaniem przypadków krzywdzenia dzieci	
	9. Zapoznanie pracowników przedszkola z zasadami bezpieczeństwa przetwarzania danych osobowych i Polityką bezpieczeństwa	
	10. Upoważnianie członków Zespołu interwencyjnych do przetwarzania danych osobowych zwykłych i szczególnej kategorii przetwarzania	
	11. Przedstawienie Radzie Rodziców treści dokumentu	Luty 2024

	12. Zapewnianie środków finansowych na doskonalenie pracowników przedszkola	W miarę potrzeb
	13. Dokonywanie raz na dwa lata przeglądu i ewentualnej nowelizacji „Standardów ochrony dzieci”	
Wicedyrektor	1. Prowadzenie rejestru zgłaszanych spraw dotyczących podejrzenia krzywdzenia lub krzywdzenia dzieci	Na bieżąco
	2. Przekazywanie zawiadomień o podejrzenie krzywdzenia lub krzywdzenia, które wpłynęły do placówki (telefon, maile, ustnie) koordynatorowi d.s. wdrażania standardów	Na bieżąco
	3. Stosowanie do archiwizacji dokumentów wytworzonych w procesie rozpatrywania spraw krzywdzenia JRWA	
Dyrektor przedszkola	1. Dostarczenie każdemu pracownikowi nowo zatrudnianemu do zapoznania się następujących dokumentów: <ul style="list-style-type: none"> – Standardy ochrony dzieci, – Polityka Bezpieczeństwa przetwarzania danych osobowych, – Regulamin pracy, – Statut przedszkola 	Przed nawiązaniem stosunku pracy
	2. Gromadzenie w dokumentacji pracowniczej, oprócz innych dokumentów wymaganych prawem, oświadczenia z KRK, Komisji Dyscyplinarnej dla Nauczycieli, Zaświadczenia z Rejestru Przestępców na Tle Seksualnym; a w przypadku obywateli innych krajów: wymagane oświadczenia lub zaświadczenia.	
Pedagog, psycholog lub inna osoba wyznaczona przez dyrektora przedszkola	1. Prowadzenie szkoleń w ramach wewnątrzszkolnego doskonalenia nauczycieli o zjawisku przemocy, skutkach, symptomach, rozpoznawaniu jej stosowania	Wg harmonogramu szkoleń
	2. Wspieranie wychowawców grup w rozpoznawaniu krzywdzenia dziecka	
	3. W czasie indywidualnych konsultacji, wyjaśnianie rodzicom zasad ochrony dzieci obowiązujących w przedszkolu	

Koordynator d.s. Standardów	1. Przekazuje informacje na zebraniach rodziców o funkcjonowaniu „Standardów ochrony małoletnich”, jego treści zasadach ochrony małoletnich w przedszkolu	
	2. Kontroluje jakość dokumentów	Na bieżąco
	3. W przypadkach wątpliwości udziela wyjaśnień nauczycielom, rodzicom	Na bieżąco
	4. Nadzoruje prawidłowość sporządzania dokumentacji, w tym wypełnienia Karty „A” i „B”	Na bieżąco
Wychowawca grupy	1. Zapoznaje się i przestrzega postanowień „Standardów ochrony dzieci”	
	2. Szczegółowo zapoznaje wychowanków z treścią dokumentu	
	3. W przypadkach podejrzenia krzywdzenia dziecka podejmuje działania określone w poszczególnych procedurach postępowaniu	Na bieżąco
	4. Zapoznaje z dokumentem wszystkich rodziców w najbardziej dostępnej dla nich formie	Na zebraniu z rodzicami

2. Zakres kompetencji osoby odpowiedzialnej za przygotowanie personelu przedszkola do stosowania standardów oraz dokumentowania tej czynności

Osobą odpowiedzialną za przygotowanie personelu do stosowania standardów jest dyrektor przedszkola.

Przygotowanie personelu polega na pogłębianiu wiedzy i umiejętności rozpoznawania krzywdzenia, objawów, identyfikacji ryzyka krzywdzenia i podejmowania, zgodnie z prawem właściwych działań, a także wiedzy z zakresu odpowiedzialności prawnej w przypadku zaniechania postępowania w celu ochrony i wsparcia małoletnich.

Zakres szkoleń ustalany jest na podstawie wyników diagnozy potrzeb pracowników w tym zakresie.

Diagnozę potrzeb w zakresie doskonalenia przeprowadza się w terminie do 15 września każdego roku szkolnego.

W przedszkolu organizuje się wewnętrzne doskonalenie nauczycieli. Za ich organizację i przebieg odpowiada pedagog specjalny.

Każda forma doskonalenia jest potwierdzana zaświadczeniem o uczestnictwie. W każdym przypadku sporządzana jest lista obecności uczestników.

Dokumentację doskonalenia w roku szkolnym gromadzi i przechowuje lider WDN.

Imienne zaświadczenia umieszczane są w teczkach akt osobowych pracowników.

3. Osoby odpowiedzialne za przyjmowanie zgłoszeń o podejrzeniu krzywdzenia lub krzywdzenia małoletnich

Osoby odpowiedzialne za przyjmowanie zgłoszeń o zdarzeniach krzywdzenia lub krzywdzenia dzieci w Zespole Przedszkolnym nr 1 w Gdańsku.

1. Pedagog specjalny
2. Psycholog
3. Dyrektor
4. Wicedyrektor
5. Koordynator d.s. Wdrażania Standardów ochrony małoletnich

W przypadkach zagrożenia życia lub zdrowia dziecka proszę zostawić zawiadomienie o przemocy pierwszemu spotkanemu pracownikowi przedszkola.

4. Dokumentowanie zdarzeń podejrzenia krzywdzenia lub krzywdzenia dzieci i archiwizowanie wytworzonej dokumentacji.

Dla każdego zdarzenia podejrzenia krzywdzenia lub krzywdzenia małoletnich zakładana jest imiennateczka z nazwiskiem dziecka. Teczke zakłada i prowadzi pedagog/psycholog lub inna osoba wyznaczona przez dyrektora przedszkola

Do czasu zakończenia sprawy teczka pozostaje w gabinecie pedagoga/psychologa i jest należycie chroniona przed dostępem osób nieuprawnionych.

W teczce umieszcza się:

1. Zgłoszenie podejrzenia krzywdzenia lub zgłoszenie krzywdzenia – załącznik 1
2. Protokół rozmowy ze zgłaszającym, o ile jest możliwym jego sporządzenie
3. Kwestionariusz oceny ryzyka występowania przemocy – załącznik 3 lub 4
4. Protokoły i notatki z rozmów z dzieckiem i osobą jemu najbliższą lub niekrzywdzącym rodzicem/opiekunem
5. Protokół z posiedzenia Zespołu interwencyjnego, powołanego przez dyrektora
6. Kopię „Niebieskiej Karty – A”, w przypadku, gdy zostanie wszczęta procedura „Niebieskiej Karty” – załącznik 5
7. Kopię „Niebieskiej Karty – B”, w przypadku, gdy została wszczęta procedura „Niebieskiej Karty” – załącznik 6

8. Protokoły z rozmów z osobą krzywdzącą – o ile taka będzie przeprowadzana
9. Korepondencję pomiędzy np. poradnią psychologiczno-pedagogiczną, sądem rodzinnym, ośrodkiem pomocy społecznej i innymi
10. Plan wspierania dziecka krzywdzonego
11. Karty monitorowania zachowań krzywdzonego, opinie wychowawcy i nauczycieli prowadzących zajęcia w grupach
12. Ocena efektywności wsparcia
13. Wykaz telefonów, adresów instytucji świadczących wsparcie ofiarom przemocy

5. Zasady ustalania planu wsparcia małoletniemu po ujawnieniu krzywdzenia

Plan wsparcia dziecka po ujawnieniu jego krzywdzenia opracowuje zespół nauczycieli i specjalistów zatrudnionych w przedszkolu, powołany przez dyrektora. W jego skład mogą wchodzić: wychowawca, pedagog specjalny/pedagog, psycholog oraz inni nauczyciele prowadzący zajęcia w grupie.

Struktura dokumentu „Plan wsparcia małoletniego po ujawnieniu krzywdzenia”

- Podstawa prawna: Rozporządzenie Ministra Edukacji Narodowej w sprawie organizacji i świadczenia pomocy psychologiczno-pedagogicznej (Dz.U. z 2023 r. poz. 1798 - § 2 ust. 2)
- Imię i nazwisko dziecka
- Imiona i nazwiska członków zespołu sporządzającego plan wsparcia
- Tytuł, z jakiego został opracowany plan wsparcia
- Diagnoza sytuacji małoletniego po ujawnieniu krzywdzenia
- Cel wsparcia dziecka
- Identyfikacja zasobów wewnętrznych placówki oraz źródeł zewnętrznych wsparcia dziecka - ofiary krzywdzenia
- Zakres współdziałania przedszkola z podmiotami zewnętrznymi na rzecz wsparcia dziecka
- Zakres, wymiar godzin, okres wsparcia udzielonego dziecku
- Formy i metody wsparcia dziecka
- Ocena efektywności wsparcia udzielonego dziecku

1. Przeprowadzenie diagnozy sytuacji małoletniego po ujawnieniu krzywdzenia:

- a) charakterystyka doznanej krzywdy (rodzaj doznanej krzywdy, okoliczności doznanej krzywdy, stopień naruszenia prawa, stopień zagrożenia bezpieczeństwa małoletniego – w obszarze zdrowia, życia, rozwoju dziecka);
- b) analiza dostępnej dokumentacji, np. wyniki rozmów z dzieckiem, wyniki obserwacji dziecka (zachowanie, wygląd) dokonane przez np. rodziców, nauczycieli, innych pracowników oraz instytucji wspomagających ochronę dziecka, specjalistów – psychologów, pedagoga, terapeutę;
- c) określenie czynników ryzyka doznanej krzywdy oraz czynników wsparcia małoletniego – ustalenie indywidualnych potrzeb ofiary krzywdzenia w obszarze

jej zdrowia/życia, zdrowia psychicznego, funkcjonowania emocjonalno-społecznego oraz w obszarze prawnym i socjalnym.

2. Zdefiniowanie celu oferowanego wsparcia, np.:

- a) udzielanie systematycznej/okresowej pomocy, np. psychologiczno-pedagogicznej, terapeutycznej, prawnej;
- b) zapewnienie specjalistycznego wsparcia dziecku/jego rodzinie;
- c) wdrożenie działań mających przywrócić równowagę emocjonalną dziecku/jego rodzinie;
- d) wspieranie rodziców/opiekunów prawnych dziecka w rozwiązywaniu problemów wychowawczych;
- e) pomoc dziecku w rozwiązywaniu konfliktów;
- f) złagodzenie psychicznych i behawioralnych objawów skrzywdzenia złagodzenie stresu, lęku małoletniego;
- g) zapewnienie bezpieczeństwa (np. socjalnego, psychicznego, prawnego);
- h) wzmacnianie poczucia własnej wartości dziecka;
- i) kształcenie umiejętności radzenia sobie z brakiem akceptacji społecznej, izolowaniem, dyskredytowaniem, z trudnymi sytuacjami w środowisku rodzinnym i społecznym

3. Identyfikacja zasobów wewnętrznych /placówki oraz źródeł zewnętrznych wsparcia dziecka - ofiary krzywdzenia, np.:

- a) zasoby wewnętrzne placówki: dyrektor, zespół wychowawczy, zespół interwencyjny, specjaliści zatrudnieni w przedszkolu (psycholog, pedagog specjalny); rodzice/opiekunowie prawni dziecka;
- b) źródła zewnętrzne wsparcia dziecka krzywdzonego, np. sąd rodzinny, kurator sądowy, policja, poradnia psychologiczno-pedagogiczna, placówki doskonalenia nauczycieli, służba zdrowia, MOPR, organizacje pozarządowe działające na rzecz ochrony dzieci przed krzywdzeniem.

4. Ustalenie zakresu współdziałania przedszkola z podmiotami zewnętrznymi na rzecz wsparcia dziecka. *Pracownicy przedszkola działają na rzecz wsparcia dziecka zgodnie z zakresem swoich obowiązków i uprawnień, współpracując z rodzicami/opiekunami prawnymi dziecka.*

5. Ustalenie harmonogramu działań w ramach wsparcia udzielanego dziecku.

6. Ustalenie zakresu, wymiaru godzin, okresu wsparcia:

- a) zakres wsparcia wynika ze zdiagnozowanych w różnych obszarach indywidualnych potrzeb rozwojowych, edukacyjnych oraz psychofizycznych dziecka – ofiary krzywdzenia;
- b) wymiar godzin i okres, w jakim będzie udzielane wsparcie zależy od doświadczanych przez dziecko skutków krzywdy oraz zaobserwowanych efektów wsparcia dziecka w okresie ich monitorowania.

7. Ustalenie form i metod wsparcia dziecka:

Przykładowe formy pracy:

- ✓ indywidualna – konsultacje indywidualne; praca indywidualna z dzieckiem, w zależności od rodzaju krzywdy – pomoc prawna, medyczna, socjalna – zgodnie z przyjętymi w przedszkolu procedurami; indywidualne zajęcia terapeutyczne
- ✓ zespołowa: warsztaty rozwojowe, zajęcia grupowe;

Przykładowe metody wsparcia krzywdzonego dziecka: bezpośrednia rozmowa z dzieckiem prowadzona przez wychowawcę/pedagoga/psychologa/innego; zajęcia socjoterapeutyczne; zajęcia psychologiczno-pedagogiczne, warsztaty rozwojowe, bezpośrednia pomoc prawna, socjalna dziecku i jego rodzinie; pomoc medyczna dziecku; analiza dokumentacji związanej z sytuacją dziecka; obserwacja dziecka.

8. Ocena efektywności udzielanego wsparcia:

- ✓ Zasady i sposób monitorowania efektów wsparcia, np. dwa razy w roku szkolnym. Sposób – wyniki obserwacji prowadzonej przez nauczycieli i specjalistów, rodziców/opiekunów prawnych dziecka (sojuszników dziecka) w czasie zajęć, oferowanych formach wsparcia; wyniki rozmów z dzieckiem; efekty wsparcia udzielanego dziecku przez podmioty zewnętrzne; analiza dostępnej dokumentacji;
- ✓ Ocena efektów wsparcia: ocena adekwatności udzielonego wsparcia do zdiagnozowanych potrzeb dziecka – ofiary krzywdzenia.

6. Udostępnianie „Standardów ochrony dzieci”

W ZP1 opracowana została jedna wersja dokumentu „Standardów ochrony małoletnich”: wersja „zupełna”, inaczej kompletna.

Wersja „zupełna” jest dostępna w gabinecie dyrektora oraz ogólnodostępnym miejscu. Wgląd w wersję „zupełną” mają: wszyscy pracownicy przedszkola, rodzice, zewnętrzne podmioty uprawnione do kontroli.

Wersja „zupełna” jest ogólnie dostępna ze względu na jej opublikowanie na stronie ZP1 i BIP .

7. Zasady przeglądu i aktualizacji dokumentu „Standardy ochrony dzieci”

1. Kierownictwo przedszkola dokonuje oceny stopnia znajomości i poprawności stosowania „Standardów ochrony małoletnich” na bieżąco, w ramach sprawowanego nadzoru pedagogicznego.
2. W przypadku zmian prawa, wymagającego ich wdrożenia w dokumencie nowelizacje są wprowadzane na tych samych zasadach, które obowiązywały przy wdrożeniu dokumentu do obrotu prawnego w przedszkolu.
3. W celu oceny funkcjonalności i przydatności dokumentu w placówce prowadzone są ewaluacje typu:
 - in-term (w trakcie posługiwania się i stosowania opracowania),

- ex- post (po upływie dwóch lat od daty wdrożenia).

Ewaluację przeprowadza powołany przez dyrektora zespół ewaluacyjny z użyciem technik:

- analizy dokumentu,
- wywiadów z rodzicami i nauczycielami,
- sondażu, z użyciem ankiety anonimowej,
- dyskusji grupowej w zespołach nauczycielskich.

Raport z ewaluacji wraz z wnioskami i rekomendacjami zespołu ewaluacyjnego przedstawiany jest radzie pedagogicznej oraz radzie rodziców.

.....

Materiały pomocnicze

Spis treści:

1. Źródła prawa do opracowania „Standardów ochrony małoletnich” i ich analiza
2. Przemoc domowa – sytuacja podejrzenia stosowania lub stosowania przemocy domowej (rodzaje przemocy domowej, rozpoznawanie, zgłaszanie przez dziecko, pracownika lub osoby z zewnątrz, wstępna ocena sytuacji osoby krzywdzonej)
3. Zalecenia do prowadzenia rozmowy z ofiarą doznającą przemocy domowej.
4. Załączniki do procedury „Niebieskiej Karty”
 - 1) Wzór Karty zgłoszenia krzywdzenia dziecka/maleoletniego – załącznik 1
 - 2) Wzór oświadczenia o poufności informacji powziętych w procesie postępowania w sprawie krzywdzenia dzieci/maleoletnich – załącznik 2
 - 3) Arkusz diagnostyczny oceny ryzyka stosowania przemocy wobec dzieci – załącznik 3
 - 4) Algorytm postępowania w przypadku podejrzenia przemocy domowej wobec dziecka/maleoletniego – załącznik 4
 - 5) Kwestionariusz diagnostyczny do oszacowania zaniedbania dziecka /maleoletniego – załącznik 5
 - 6) Wzór formularza „Niebieskiej Karty – „A” – załącznik 6
 - 7) Wzór formularza „Niebieskiej Karty – „B” załącznik 7
5. Nowe zagrożenia w sieci

Materiał 1

Źródła prawa do opracowania „Standardów ochrony małoletnich” i ich analiza

- 1. Wyjaśnienie definicji „dziecko” i „małoletni”.**
- 2. Ochrona praw dziecka w polskim ustawodawstwie i Konwencji o Prawach Dziecka**
 - 2.1. Konstytucja Rzeczypospolitej Polskiej
 - 2.2. Ustawa o Rzeczniku Praw Dziecka
 - 2.3. Prawa dziecka wynikające z Konwencji
- 3. Ustawa z dnia 9 marca 2023 r. o zmianie ustawy o przeciwdziałaniu przemocy w rodzinie (Dz.U. poz. 535).**
 - 3.1. Najważniejsze zmiany w ustawie zmieniającej
 - 3.2. Definicja przemocy domowej i ofiary przemocy
 - 3.3. Ważne uregulowania
- 4. Ustawa z dnia 28 lipca 2023 r. o zmianie ustawy – Kodeks rodzinny i opiekuńczy oraz niektórych innych ustaw (Dz.U. poz. 1606)**
 - 4.1. Zmiany w ustawie z dnia 13 maja 2016 r. o przeciwdziałaniu zagrożeniom przestępczością na tle seksualnym i ochronie małoletnich
 - 4.2. Nowe obowiązki pracodawcy wynikające ze zmian w ustawie
 - 4.3. Podmioty zobowiązane do wprowadzenia „Standardów ochrony małoletnich”
 - 4.4. Wymagane treści w opracowaniu „Standardów ochrony małoletnich”
 - 4.5. Podmioty uprawnione do kontroli opracowania i stosowania standardów
 - 4.6. Odpowiedzialność prawna dyrektora placówki oświatowej. Kary.
- 5. Rozporządzenie Rady Ministrów z dnia 6 września 2023 r. w sprawie procedury „Niebieskie Karty” oraz wzorów formularzy „Niebieska Karta” (Dz.U. poz. 1870)**

Wyjaśnienie definicji „dziecko” i „małoletni”

Dziecko jest to osoba, która nie ukończyła 18 roku życia.

Małoletni - zgodnie z kodeksem cywilnym, pełnoletniość uzyskuje się z chwilą ukończenia 18 lat. Oznacza to, że okres pomiędzy urodzeniem a osiągnięciem pełnoletności to okres, kiedy człowiek jest małoletnim w rozumieniu prawa cywilnego. **Wyjątek** w tym wypadku stanowi kobieta, która za zezwoleniem sądu wstąpi w związek małżeński po ukończeniu 16 lat – wtedy już w wieku 16 lat przestaje ona być małoletnia.

Wniosek:

1. Wszystkie przepisy dotyczące ochrony przed krzywdzeniem dotyczą osoby, która nie ukończyła 18 - roku życia.
2. Placówka oświatowa, w zależności od wieku wychowanków, dzieci, uczniów młodzieży, podopiecznych może w opracowaniach posługiwać się dowolnym spośród dwóch określeń.
3. Bardziej czytelnym będzie dla odbiorców, jeśli w dokumentacji wewnętrznej:
 - żłobka, przedszkola, szkoły podstawowej będziemy używali określenia „dziecko”,
 - szkoły ponadpodstawowej, ośrodków wychowawczych, schronisk, młodzieżowych ośrodków wychowawczych i innych placówek będziemy posługiwali się określeniem „małoletni”.

1. Ochrona prawa dziecka w polskim ustawodawstwie i Konwencji o prawach dziecka

2.1. Konstytucja Rzeczypospolitej Polskiej z dnia 2 kwietnia 1997 r.

Dziecko należy do grupy podmiotów, którym prawo zapewnia szczególną ochronę. Specyficzny status małoletniego przejawia się nie tylko na gruncie przepisów prawa rodzinnego czy cywilnego, lecz także w prawie konstytucyjnym.

Ustawa Zasadnicza w Polsce gwarantuje dzieciom z jednej strony szereg wolności i praw, które przysługują wszystkim, a z drugiej zaś stanowi o uprawnieniach, których beneficjentem może zostać wyłącznie jednostka poniżej 18. roku życia.

Konstytucja Rzeczypospolitej Polskiej z dnia 2 kwietnia 1997 r. wielokrotnie wspomina o „dziecku” bądź „rodzinie”. Już z lektury pierwszego rozdziału tego aktu normatywnego wynika, że małżeństwo, rodzina, macierzyństwo i rodzicielstwo znajdują się pod ochroną i opieką władz publicznych (art. 18). Ta deklaracja oznacza, że na organach władzy ciąży obowiązek szczególnej dbałości o ich niezakłócone funkcjonowanie i rozwój. Pomimo tego, że nie odnosi się to „expressis verbis” do dziecka, z pewnością można założyć, że jako członek rodziny jest ono również objęte powyższym unormowaniem. O obowiązku dbałości o dobro rodziny stanowi także art. 71 Konstytucji, przy czym w sposób szczególny zobowiązuje on władze publiczne do wsparcia rodzin znajdujących się w trudnej sytuacji materialnej i społecznej, a zwłaszcza rodzin wielodzietnych i niepełnych.

Art. 38 Konstytucji, czyli prawna ochrona życia

Jedną z podstawowych regulacji odnoszących się do praw dziecka jest art. 38 Konstytucji, stanowiący o prawnej ochronie życia. Jednak nie odnosi się on wprost do kwestii, czy dziecko w fazie prenatalnej jest objęte ww. gwarancją. Zasygnalizowany problem budzi liczne kontrowersje nie tylko wśród prawników, lecz także lekarzy, filozofów czy teologów. Warto pamiętać, że Trybunał Konstytucyjny w Polsce w jednym z orzeczeń stanął jednoznacznie na stanowisku, opowiadając się za ochroną życia od momentu poczęcia: „Wartość konstytucyjnie chronionego dobra prawnego, jakim jest życie ludzkie, w tym życie rozwijające się w fazie prenatalnej, nie może być różnicowana. Brak jest bowiem dostatecznie precyzyjnych i uzasadnionych kryteriów pozwalających na dokonanie takiego zróżnicowania w zależności od fazy rozwojowej ludzkiego życia. Od momentu powstania, życie ludzkie staje się więc wartością chronioną konstytucyjnie. Dotyczy to także fazy prenatalnej” (wyrok TK z dnia 28 maja 1997 r., sygn. K 26/96). Perspektywa wyrażona w tym orzeczeniu znajduje swoje normatywne potwierdzenie w ustawie o Rzeczniku Praw Dziecka (Dz. U. 2017. 922 t.j.). Artykuł 2 stanowi, że w rozumieniu ustawy dzieckiem jest każda istota ludzka od poczęcia do osiągnięcia pełnoletności.

Art. 40 Konstytucji, czyli prawo do humanitarnego traktowania

Źródłem praw dziecka w Konstytucji jest również art. 40. Wyraża on tzw. prawo do humanitarnego traktowania. Stanowi on, iż nikt nie może być poddany torturom ani okrutnemu, nie-ludzkiemu lub poniżającemu traktowaniu i karaniu. Ponadto, zakazuje stosowania kar cielesnych. Zwłaszcza art. 40 aktualizuje się wobec dziecka, narażonego w sposób szczególny na przemoc fizyczną ze strony osób dorosłych. Z tego też względu stanowi on o granicach dopuszczalnych metod wychowawczych względem małoletniego, chroniąc jego godność oraz integralność fizyczną i psychiczną.

Art. 48 Konstytucji, czyli uwzględnienie stopnia dojrzałości dziecka i jego przekonań

Prawa dziecka w Konstytucji RP podlegają ochronie także na podstawie art. 48 ust. 1, będącego źródłem prawa rodziców do wychowania dziecka zgodnie z ich przekonaniami. Pomimo tego, że explicite wynika, że jego podmiotem są rodzice, nałożono na nich obowiązek uwzględnienia w procesie wychowawczym stopnia dojrzałości dziecka, a także jego wolności sumienia i wyznania oraz przekonań. Ta obligatoryjność musi być zatem interpretowana w ścisłym związku z gwarancjami wolności religijnej (art. 53) oraz wolności słowa (art. 54). Z art. 48 wynika, że ustrojodawca w sposób bezwarunkowy uznaje podmiotowość prawną dziecka i gwarantuje mu margines autonomii woli dotyczącej rozwoju duchowego oraz wolności

przekonań. Prawa dziecka są pośrednio chronione również przez art. 48 ust. 2, stanowiący o możliwości ograniczenia lub pozbawienia praw rodzicielskich. Przy czym należy odczytywać tę gwarancję jako instrument chroniący dziecko przed nadużyciami bądź niedostatecznym poziomem opieki ze strony opiekunów prawnych.

Art. 72 Konstytucji, czyli prawo do ochrony i opieki

Konstytucja RP w sposób najpełniejszy, choć niewyczerpujący, odnosi się do praw dziecka w art. 72. Jest on źródłem następujących uprawnień małoletniego:

- ochrona przed przemocą, okrucieństwem, wyzyskiem i demoralizacją,
- opieka i pomoc władz publicznych dla dziecka pozbawionego opieki rodzicielskiej,
- prawo do wysłuchania i w miarę możliwości uwzględnienia zdania dziecka w dotyczącym go postępowaniu prawnym.

W literaturze przedmiotu podkreśla się, że z powyższego katalogu wynikają dla dziecka co najmniej dwa prawa podmiotowe. Regulacja ta, choć nie posługuje się *expressis verbis* pojęciem „dobra dziecka”, niewątpliwie służy właśnie ochronie tej wartości i gwarantuje minimalny standard zabezpieczenia dziecka. Ten zaś jest sukcesywnie podnoszony na poziomie ustawowym, m.in. w Kodeksie rodzinnym i opiekuńczym (t. j. Dz. U. z 2020 r. poz. 1359 ze zm.), ustawie o pomocy społecznej (t. j. Dz. U. 2023 r. poz. 901) oraz ustawie o wspieraniu rodziny i systemie pieczy zastępczej (t. j. Dz. U. 2023 r. poz. 1426).

2.2. Ustawa o Rzeczniku Praw Dziecka

Ochrona praw dziecka w polskiej Ustawie Zasadniczej jest wzmocniona poprzez ustanowienie na szczeblu centralnym Rzecznika Praw Dziecka (art. 72 ust. 4). Nadanie temu organowi rangi konstytucyjnej podkreśla znaczenie odpowiedniego zagwarantowania, a następnie przestrzegania praw dziecka. Ustawa o Rzeczniku Praw Dziecka wskazuje w art. 3 ust. 2, iż RPD w sposób szczególny jest powołany do ochrony prawa do życia, wychowania w rodzinie, godziwych warunków socjalnych, do nauki i ochrony zdrowia dziecka. Wymienione obszary mają charakter przykładowy. Dziecko jest zarówno beneficjentem wszystkich praw przysługujących każdej jednostce w Konstytucji, jak i podmiotem doznającym dodatkowej ochrony prawnej ze względu na jego naturalnie słabszą pozycję oraz niedające się wykluczyć, potencjalne zagrożenia ze strony osób dorosłych.

Rzecznik Praw Dziecka działa na rzecz ochrony praw dziecka, w szczególności:

- 1) Prawa do życia i ochrony zdrowia,
- 2) Prawa do wychowania w rodzinie,
- 3) Prawa do godziwych warunków socjalnych,
- 4) Prawa do nauki.

Rzecznik Praw Dziecka podejmuje działania zmierzające do ochrony dziecka przed przemocą, okrucieństwem, wyzyskiem, demoralizacją, zaniedbaniem oraz innym złym traktowaniem. Szczególną troską otacza dzieci niepełnosprawne.

2.3. Prawa dziecka wynikające z Konwencji

KONWENCJA

O PRAWACH DZIECKA przyjęta przez Zgromadzenie Ogólne Narodów Zjednoczonych dnia 20 listopada 1989 r.

W imieniu Rzeczypospolitej Polskiej

PREZYDENT RZECZYPOSPOLITEJ POLSKIEJ

podaje do powszechnej wiadomości:

W dniu 20 listopada 1989 r. została przyjęta przez Zgromadzenie Ogólne Narodów Zjednoczonych w następującym brzmieniu: tekst

Prawa dziecka:

1. **Prawo do życia i rozwoju (art.6)** – nikt nie ma praw odebrać życia, a państwo powinno mu zapewnić odpowiednie warunki do życia i rozwoju.

Artykuł 6

1. *Państwa-Strony uznają, że każde dziecko ma niezbywalne prawo do życia.*
2. *Państwa-Strony zapewnią, w możliwie maksymalnym zakresie, warunki życia i rozwoju dziecka.*

2. **Prawo do wychowania w rodzinie** (art. 5, 9, 11, 18, 20) – dziecko ma prawo do wychowania w rodzinie i kontaktów z rodzicami, chyba, że nie jest to dla niego odpowiednie. Rodzice lub opiekunowie powinni wspierać rozwój dziecka i kierować się jego dobrem. Gdy rodzice mieszkają osobno dziecko ma prawo kontaktować się z obojgiem, podobnie w razie rozłączenia z rodzicami dziecko ma prawo utrzymywać z nimi stałe kontakty.

Artykuł 5

Państwa-Strony będą szanowały odpowiedzialność, prawo i obowiązek rodziców lub, w odpowiednich przypadkach, członków dalszej rodziny lub środowiska, zgodnie z miejscowymi obyczajami, opiekunów prawnych lub innych osób prawnie odpowiedzialnych za dziecko, do zapewnienia mu, w sposób odpowiadający rozwojowi jego zdolności, możliwości ukierunkowania go i udzielenia mu rad przy korzystaniu przez nie z praw przyznanych mu w niniejszej konwencji.

Artykuł 9

1. *Państwa-Strony zapewnią, aby dziecko nie zostało oddzielone od swoich rodziców wbrew ich woli, z wyłączeniem przypadków, gdy kompetentne władze, podlegające nadzorowi sądowemu, zdecydują zgodnie z obowiązującym prawem oraz stosowanym postępowaniem, że takie oddzielenie jest konieczne ze względu na najlepiej pojęte interesy dziecka. Taka decyzja może być konieczna szczególnie w przypadkach nadużyć lub zaniedbań ze strony rodziców, gdy każde z rodziców mieszka oddzielnie, a należy podjąć decyzję odnośnie do miejsca pobytu lub zamieszkania dziecka.*

2. W każdym postępowaniu podejmowanym stosownie do ustępu 1 niniejszego artykułu należy umożliwić wszystkim zainteresowanym stronom uczestnictwo w tym postępowaniu oraz wyrażenie przez nie swoich opinii.

3. Państwa-Strony będą szanowały prawo dziecka odseparowanego od jednego lub obojga rodziców do utrzymywania regularnych stosunków osobistych i bezpośrednich kontaktów z obojgiem rodziców, z wyjątkiem przypadków, gdy jest to sprzeczne z najlepiej pojętym interesem dziecka.

4. W przypadku gdy tego rodzaju separacja jest wynikiem działania podjętego przez Państwo-Stronę, takiego jak zatrzymanie, uwięzienie, wygnanie, deportacja lub śmierć (w tym śmierć spowodowana jakąkolwiek przyczyną podczas zatrzymania przez państwo) jednego lub obojga rodziców dziecka lub dziecka, państwo zapewni, na żądanie, rodzicom dziecka, dziecku lub – jeżeli będzie to właściwe – innemu członkowi rodziny podanie istotnych informacji dotyczących miejsca pobytu nieobecnych członków rodziny, jeśli treść tej informacji nie przyniesie szkody dobru dziecka. Ponadto Państwa-Strony zapewnią, aby wniesienie takiej prośby samo przez się nie pociągało żadnych ujemnych następstw dla osoby (osób), której(-ych) dotyczy.

Artykuł 10

1. Zgodnie z wynikającym z postanowienia artykułu 9 ustęp 1 obowiązkiem Państw-Stron wnioski składane przez dziecko lub przez jego rodziców odnośnie do wjazdu lub opuszczenia Państwa-Strony w celu łączenia rodziny będą rozpatrywane przez Państwa-Strony w sposób przychylny, humanitarny i w szybkim trybie. Państwa-Strony ponadto zapewnią, aby złożenie takiego wniosku nie pociągało za sobą ujemnych skutków dla wnioskodawców oraz członków ich rodzin.

2. Dziecko, którego rodzice przebywają w różnych państwach, będzie miało prawo do utrzymywania regularnych, z wyjątkiem okoliczności nadzwyczajnych, osobistych stosunków i bezpośrednich kontaktów z obojgiem rodziców. W tym celu oraz zgodnie z obowiązkiem Państw-Stron wynikającym z postanowienia artykułu 9 ustęp 2 Państwa-Strony będą respektowały prawo dziecka oraz jego rodziców do opuszczenia każdego kraju, w tym własnego, oraz powrotu do ich własnego kraju. Prawo do opuszczenia dowolnego kraju będzie podlegać tylko takim ograniczeniom, które są określone przez prawo i które są niezbędne dla ochrony bezpieczeństwa narodowego, porządku publicznego, zdrowia i moralności społecznej lub praw i swobód innych osób, zgodnych z pozostałymi prawami uznanymi w niniejszej konwencji.

Artykuł 11

1. Państwa-Strony będą podejmowały kroki dla zwalczania nielegalnego transferu dzieci oraz ich nielegalnego wywozu za granicę.

2. W tym celu Państwa-Strony będą popierały zawieranie odpowiednich umów dwustronnych lub wielostronnych albo przystępowanie do istniejących już umów.

3. Prawo do tożsamości (art. 7,8) – dziecko ma prawo do posiadania imienia i nazwiska, obywatelstwa, wiedzy o własnym pochodzeniu. Po narodzinach dziecka powinien być sporządzony akt urodzenia, a dziecko ma prawo poznać swoich rodziców biologicznych i być przez nie wychowywane.

Artykuł 7

1. Niezwłocznie po urodzeniu dziecka zostanie sporządzony jego akt urodzenia, a dziecko od momentu urodzenia będzie miało prawo do otrzymania imienia, uzyskania obywatelstwa oraz, jeśli to możliwe, prawo do poznania swoich rodziców i pozostawania pod ich opieką.

2. Państwa-Strony zapewnią, aby te prawa stały się zgodne z ich prawem wewnętrznym oraz z ich międzynarodowymi zobowiązaniami w tej dziedzinie, w szczególności w przypadkach, gdyby brak tych uregulowań spowodował, iż dziecko zostałoby bezpaństwowcem.

Artykuł 8

1. Państwa-Strony podejmują działania mające na celu poszanowanie prawa dziecka do zachowania jego tożsamości, w tym obywatelstwa, nazwiska, stosunków rodzinnych, zgodnych z prawem, z wyłączeniem bezprawnych ingerencji.

2. W przypadku, gdy dziecko zostało bezprawnie pozbawione części lub wszystkich elementów swojej tożsamości, Państwa-Strony okażą właściwą pomoc i ochronę w celu jak najszybszego przywrócenia jego tożsamości.

-
- 4. Prawo do wolności wypowiedzi, wyrażania poglądów i ich poszanowania** (art. 12, 13) - stosownie do swojego wieku dziecko ma prawo do swobodnego wyrażania swoich poglądów we wszystkich sprawach jego dotyczących. Prawo jednak to jest ograniczone koniecznością uwzględniania praw i reputacji innych osób, zdrowia albo moralności społecznej.

Artykuł 12

1. Państwa-Strony zapewniają dziecku, które jest zdolne do kształtowania swych własnych poglądów, prawo do swobodnego wyrażania własnych poglądów we wszystkich sprawach dotyczących dziecka, przyjmując je z należytą wagą, stosownie do wieku oraz dojrzałość dziecka.

2. W tym celu dziecko będzie miało w szczególności zapewnioną możliwość wypowiadania się w każdym postępowaniu sądowym i administracyjnym, dotyczącym dziecka, bezpośrednio lub za pośrednictwem przedstawiciela bądź odpowiedniego organu, zgodnie z zasadami proceduralnymi prawa wewnętrznego.

Artykuł 13

1. Dziecko będzie miało prawo do swobodnej wypowiedzi; prawo to ma zawierać swobodę poszukiwania, otrzymywania i przekazywania informacji oraz idei wszelkiego rodzaju, bez względu na granice, w formie ustnej, pisemnej bądź za pomocą druku, w formie artystycznej lub z wykorzystaniem każdego innego środka przekazu według wyboru dziecka.

2. Wykonywanie tego prawa może podlegać pewnym ograniczeniom, lecz tylko takim, które są przewidziane przez prawo i które są konieczne:

- 1) dla poszanowania praw lub reputacji innych osób albo*
 - 2) do ochrony bezpieczeństwa narodowego lub porządku publicznego, bądź zdrowia albo moralności społecznej.*
-

5. Prawo do swobody myśli, sumienia i wyznania (art.14)

Artykuł 14

- 1. Państwa-Strony będą respektowały prawo dziecka do swobody myśli, sumienia i wyznania.*
- 2. Państwa-Strony będą respektowały prawa i obowiązki rodziców lub, w odpowiednich przypadkach, opiekunów prawnych odnośnie do ukierunkowania dziecka w korzystaniu z jego prawa w sposób zgodny z rozwijającymi się zdolnościami dziecka.*
- 3. Swoboda wyrażania wyznawanej religii lub przekonań może podlegać tylko takim ograniczeniom, które są przewidziane prawem i są konieczne do ochrony bezpieczeństwa narodowego i porządku publicznego, zdrowia lub moralności społecznej bądź podstawowych praw i wolności innych osób.*

6. Prawo do prywatności i zachowania tajemnicy (art. 16) – nikt nie ma prawa ingerować w życie prywatne i domowe i korespondencję, chyba, że czyni to dla dobra oraz bezpieczeństwa dziecka lub państwa.

Artykuł 16

- 1. Żadne dziecko nie będzie podlegało arbitralnej lub bezprawnej ingerencji w sferę jego życia prywatnego, rodzinnego lub domowego czy w korespondencję ani bezprawnym zamachom na jego honor i reputację.*
- 2. Dziecko ma prawo do ochrony prawnej przeciwko tego rodzaju ingerencji lub zamachom.*

7. Prawo do wolności od przemocy (art. 19,32, 34, 36) – nikt nie ma prawa stosować wobec dziecka jakiegokolwiek przemocy. Dziecko ma prawo ochrony przed przemocą fizyczną, psychiczną, emocjonalną, seksualną i ekonomiczną.

Artykuł 19

- 1. Państwa-Strony będą podejmowały wszelkie właściwe kroki w dziedzinie ustawodawczej, administracyjnej, społecznej oraz wychowawczej dla ochrony dziecka przed wszelkimi formami przemocy fizycznej bądź psychicznej, krzywdy lub zaniedbania bądź złego traktowania lub wyzysku, w tym wykorzystywania w celach seksualnych, dzieci pozostających pod opieką rodzica(ów), opiekuna(ów) prawnego(ych) lub innej osoby sprawującej opiekę nad dzieckiem.*
- 2. Tego rodzaju środki ochronne powinny obejmować, tam, gdzie jest to właściwe, skuteczne przedsięwzięcia w celu stworzenia programów socjalnych dla realizacji pomocy dziecku oraz osobom sprawującym opiekę nad dzieckiem, jak również innych form działań prewencyjnych dla ustalania, informowania, wszczynania i prowadzenia śledztwa, postępowania, notowania wymienionych wyżej przypadków niewłaściwego traktowania dzieci oraz tam, gdzie jest to właściwe – ingerencję sądu.*

Artykuł 32

- 1. Państwa-Strony uznają prawo dziecka do ochrony przed wyzyskiem ekonomicznym, przed wykonywaniem pracy, która może być niebezpieczna lub też może kolidować z kształceniem dziecka, bądź*

może być szkodliwa dla zdrowia dziecka lub jego rozwoju fizycznego, umysłowego, duchowego, moralnego lub społecznego.

2. Państwa-Strony będą podejmowały kroki ustawodawcze, administracyjne, socjalne oraz środki w dziedzinie oświaty dla zapewnienia realizacji postanowień niniejszego artykułu. W tym celu, mając na uwadze odnośne postanowienia innych dokumentów międzynarodowych, Państwa-Strony w szczególności:

- 1) ustanowią minimalny poziom lub poziomy wiekowe dla ubiegania się o podjęcie pracy;*
- 2) ustanowią właściwe przepisy odnośnie do wymiaru czasowego oraz warunków zatrudnienia;*
- 3) ustanowią odpowiednie kary lub inne sankcje do zapewnienia skutecznego stosowania niniejszego artykułu.*

Artykuł 34

Państwa-Strony zobowiązują się do ochrony dzieci przed wszelkimi formami wyzysku seksualnego i nadużyć seksualnych. Dla osiągnięcia tych celów Państwa-Strony podejmą w szczególności wszelkie właściwe kroki o zasięgu krajowym, dwustronnym oraz wielostronnym dla przeciwdziałania:

- 1) nakłanianiu lub zmuszaniu dziecka do jakichkolwiek nielegalnych działań seksualnych;*
- 2) wykorzystywaniu dzieci do prostytucji lub innych nielegalnych praktyk seksualnych;*
- 3) wykorzystywaniu dzieci w pornograficznych przedstawieniach i materiałach.*

Artykuł 36

Państwa-Strony będą bronić dziecko przed wszelkimi innymi formami wyzysku, w jakimkolwiek aspekcie naruszającymi dobro dziecka.

-
- 8. Prawo do ochrony zdrowia** (art. 24) – państwo powinno zapewnić dziecku dostęp do najlepszej opieki zdrowotnej i umożliwić mu leczenie czy rehabilitację, kiedy są uzasadnione.

Artykuł 24

1. Państwa-Strony uznają prawo dziecka do jak najwyższego poziomu zdrowia i udogodnień w zakresie leczenia chorób oraz rehabilitacji zdrowotnej. Państwa-Strony będą dążyły do zapewnienia, aby żadne dziecko nie było pozbawione prawa dostępu do tego rodzaju opieki zdrowotnej.

2. Państwa-Strony będą dążyły do pełnej realizacji tego prawa, a w szczególności podejmą niezbędne kroki w celu:

- 1) zmniejszenia śmiertelności wśród noworodków i dzieci;*
- 2) zapewnienia udzielania koniecznej pomocy oraz opieki zdrowotnej wszystkim dzieciom, ze szczególnym uwzględnieniem rozwoju podstawowej opieki zdrowotnej;*
- 3) zwalczania chorób i niedożywienia, w tym – w ramach podstawowej opieki zdrowotnej – przez wykorzystanie między innymi łatwo dostępnych technik oraz przez dostarczanie odpowiednich pożywnych produktów żywnościowych i wody pitnej, z uwzględnieniem niebezpieczeństwa oraz ryzyka zanieczyszczenia środowiska naturalnego;*
- 4) zapewnienia matkom właściwej opieki zdrowotnej w okresie przed i po urodzeniu dziecka;*

- 5) zapewnienia, aby wszystkie grupy społeczne, w szczególności rodzice oraz dzieci, były informowane i posiadały dostęp do oświaty oraz otrzymywały wsparcie w korzystaniu z podstawowej wiedzy w zakresie zdrowia dziecka i karmienia, korzyści z karmienia piersią, higieny i warunków zdrowotnych otoczenia, a także zapobiegania wypadkom;
- 6) rozwoju profilaktycznej opieki zdrowotnej, poradnictwa dla rodziców oraz wychowania i usług w zakresie planowania rodziny.

3. Państwa-Strony będą podejmowały wszelkie właściwe i skuteczne kroki na rzecz zniesienia tradycyjnych praktyk przynoszących szkodę zdrowiu dziecka.

4. Państwa-Strony zobowiązują się działać na rzecz sprzyjania i zachęcania do rozwoju współpracy międzynarodowej w celu stopniowego osiągnięcia pełnej realizacji praw uznanych w niniejszym artykule. W związku z tym szczególna uwaga będzie zwrócona na potrzeby krajów rozwijających się.

9. Prawo do godziwych warunków socjalnych (art. 26,27) – dziecko ma prawo do życia w warunkach zapewniających mu właściwy rozwój fizyczny i psychiczny. Jest to jednocześnie obowiązek rodziców, którzy powinni być w tym aspekcie wspierani przez państwo, jeśli rodzina znajduje się w trudnej sytuacji życiowej.

Artykuł 26

1. Państwa-Strony będą uznawać prawo każdego dziecka do korzystania z systemu zabezpieczenia społecznego, w tym ubezpieczeń socjalnych, oraz będą podejmowały niezbędne kroki do osiągnięcia pełnej realizacji tego prawa zgodnie z ich prawem wewnętrznym.

2. Tam, gdzie jest to możliwe, powyższe świadczenia powinny być zabezpieczone z uwzględnieniem zasobów i warunków życia dziecka oraz osób odpowiedzialnych za jego utrzymanie, jak również wszelkich innych okoliczności, odnoszących się do stosowania realizacji świadczeń wnioskowanych przez dziecko lub w jego imieniu.

Artykuł 27

1. Państwa-Strony uznają prawo każdego dziecka do poziomu życia odpowiadającego jego rozwojowi fizycznemu, psychicznemu, duchowemu, moralnemu i społecznemu.

2. Rodzice (rodzic) lub inne osoby odpowiedzialne za dziecko ponoszą główną odpowiedzialność za zabezpieczenie, w ramach swych możliwości, także finansowych, warunków życia niezbędnych do rozwoju dziecka.

3. Państwa-Strony, zgodnie z warunkami krajowymi oraz odpowiednio do swych środków, będą podejmowały właściwe kroki dla wspomagania rodziców lub innych osób odpowiedzialnych za dziecko w realizacji tego prawa oraz będą udzielały, w razie potrzeby, pomocy materialnej oraz innych programów pomocy, szczególnie w zakresie żywności, odzieży i mieszkań.

4. Państwa-Strony podejmą wszelkie właściwe kroki dla zapewnienia łożenia na utrzymanie dziecka ze strony rodziców lub innych osób ponoszących odpowiedzialność finansową za dziecko, zarówno na terenie Państwa-Strony, jak i za granicą. W szczególnych wypadkach, gdy osoba ponosząca odpowiedzialność finansową za dziecko mieszka w państwie innym niż dziecko, Państwa-Strony będą dążyły do przystąpienia do umów międzynarodowych lub do zawarcia takich umów, jak również do zawierania odpowiednich porozumień.

10. Prawo do korzystania z dóbr kultury (art. 17,31) – dziecko ma prawo uczestniczyć w wydarzeniach kulturalnych i artystycznych, poznawać kulturę i jej znaczenie.

Artykuł 17

Państwa-Strony uznają ważną rolę spełnianą przez środki masowego przekazu i zapewnią, aby dziecko miało dostęp do informacji oraz materiałów pochodzących z różnorodnych źródeł krajowych i międzynarodowych, szczególnie do tych, które mają na uwadze jego dobro w wymiarze społecznym, duchowym i moralnym oraz jego zdrowie fizyczne i psychiczne. W tym celu Państwa-Strony będą:

- 1. zachęcały środki masowego przekazu do rozpowszechniania informacji i materiałów, korzystnych dla dziecka w wymiarze społecznym oraz kulturalnym, zgodnie z duchem artykułu 29;*
- 2. zachęcały do rozwoju współpracy międzynarodowej w dziedzinie wytwarzania, wymiany oraz rozpowszechniania tego rodzaju informacji i materiałów, pochodzących z różnorodnych kulturowych źródeł krajowych oraz międzynarodowych;*
- 3. zachęcały do wydawania i rozpowszechniania książek dla dzieci;*
- 4. zachęcały środki masowego przekazu, aby w szczególności sposób uwzględniały potrzeby językowe dzieci należących do mniejszości narodowych lub do rdzennej społeczności;*
- 5. zachęcały do rozwijania odpowiednich kierunków działalności dla ochrony dzieci przed informacjami i materiałami szkodliwymi z punktu widzenia ich dobra, mając na względzie postanowienia artykułów 13 i 18.*

Artykuł 31

1. Państwa-Strony uznają prawo dziecka do wypoczynku i czasu wolnego, do uczestniczenia w zabawach i zajęciach rekreacyjnych, stosownych do wieku dziecka, oraz do nieskrępowanego uczestniczenia w życiu kulturalnym i artystycznym.

2. Państwa-Strony będą przestrzegały oraz popierały prawo dziecka do wszechstronnego uczestnictwa w życiu kulturalnym i artystycznym oraz będą sprzyjały tworzeniu właściwych i równych sposobności dla działalności kulturalnej, artystycznej, rekreacyjnej oraz w zakresie wykorzystania czasu wolnego.

11. Prawo do informacji (art. 13) – dziecko ma prawo do każdej informacji, którą potrzebuje stosownie do jego wieku.

Artykuł 13

1. Dziecko będzie miało prawo do swobodnej wypowiedzi; prawo to ma zawierać swobodę poszukiwania, otrzymywania i przekazywania informacji oraz idei wszelkiego rodzaju, bez względu na granice, w formie ustnej, pisemnej bądź za pomocą druku, w formie artystycznej lub z wykorzystaniem każdego innego środka przekazu według wyboru dziecka.

2. Wykonywanie tego prawa może podlegać pewnym ograniczeniom, lecz tylko takim, które są przewidziane przez prawo i które są konieczne:

3) dla poszanowania praw lub reputacji innych osób albo

4) do ochrony bezpieczeństwa narodowego lub porządku publicznego, bądź zdrowia albo moralności społecznej.

- 12. Prawo do znajomości swoich praw** (art. 41, 42) – dorośli powinni dbać o to, aby dziecko znało swoje prawa. Dziecko ma również prawo oczekiwać, że inni wiedzą, jakie są jego prawa wynikające z Konwencji, jak i prawa krajowego.

m.in. delegacja do opublikowania „Standardów ochrony małoletnich”

2. Ustawa z dnia 9 marca 2023 r. o zmianie ustawy o przeciwdziałaniu przemocy w rodzinie (Dz.U. poz. 535)

3.1. Zmiany w ustawie o przeciwdziałaniu przemocy domowej

Ustawa z dnia 9 marca 2023 r. o przeciwdziałaniu przemocy domowej oraz niektórych innych ustaw (Dz.U. z 2021 r. poz. 535)

Po pierwsze: zmianie uległ tytuł ustawy. Obecnie tytuł brzmi: Ustawa o przeciwdziałaniu przemocy domowej (...) Ustawodawca uznał, że obowiązująca nazwa ustawy stygmatyzuje rodzinę i wskazuje, że wyłącznie rodzina jest środowiskiem, w którym dochodzi do aktów przemocy. Zachowania przemocowe mogą występować również pomiędzy byłymi małżonkami, którzy w świetle prawa nie są rodziną czy osobami żyjącymi w związkach nieformalnych.

Art. 1. W ustawie z dnia 29 lipca 2005 r. o przeciwdziałaniu przemocy w rodzinie (Dz. U. z 2021 r. poz. 1249 oraz z 2023 r. poz. 289) wprowadza się następujące zmiany:

1) w tytule ustawy ogólne określenie przedmiotu ustawy otrzymuje brzmienie: „o przeciwdziałaniu przemocy domowej”

Po drugie: na nowo zdefiniowano określenie „przemocy” oraz rozszerzono pojęcie „świadek przemocy”. Zgodnie z art. 2 ust.1, ilekroć w ustawie jest mowa o:

Art. 2. 1. Ilekroć w ustawie jest mowa o:

*1) **przemocy domowej** – należy przez to rozumieć jednorazowe albo powtarzające się umyślne działanie lub **zaniechanie**, wykorzystujące przewagę fizyczną, psychiczną lub ekonomiczną, naruszające prawa lub dobra osobiste osoby doznającej przemocy domowej, w szczególności:*

- a) **narażające tę osobę na niebezpieczeństwo utraty życia, zdrowia lub mienia,***
- b) **naruszające jej godność, nietykalność cielesną lub wolność, w tym seksualną,***
- c) **powodujące szkody na jej zdrowiu fizycznym lub psychicznym, wywołujące u tej osoby cierpienie lub krzywdę,***
- d) **ograniczające lub pozbawiające tę osobę dostępu do środków finansowych lub możliwości podjęcia pracy lub uzyskania samodzielności finansowej,***
- e) **istotnie naruszające prywatność tej osoby lub wzbudzające u niej poczucie zagrożenia, poniżenia lub udręczenia, w tym podejmowane za pomocą środków komunikacji elektronicznej;***

Po trzecie: sprecyzowano „osoby doznającą przemocy” oraz zdefiniowano określenie „przemocy” oraz rozszerzono pojęcie „świadek przemocy”. Zgodnie z art. 2 ust.1, ilekroć w ustawie jest mowa o:

Art. 2. 2. Ilekcioć w ustawie jest mowa o:

2) osobie doznającej przemocy domowej – należy przez to rozumieć:

a) małżonka, także w przypadku, gdy małżeństwo ustało lub zostało unieważnione, oraz jego wstępnych, zstępnych, rodzeństwo i ich małżonków,

b) wstępnych i zstępnych oraz ich małżonków,

c) rodzeństwo oraz ich wstępnych, zstępnych i ich małżonków,

d) osobę pozostającą w stosunku przysposobienia i jej małżonka oraz ich wstępnych, zstępnych, rodzeństwo i ich małżonków, e) osobę pozostającą obecnie lub w przeszłości we wspólnym pożyciu oraz jej wstępnych, zstępnych, rodzeństwo i ich małżonków,

f) osobę wspólnie zamieszkującą i gospodarującą oraz jej wstępnych, zstępnych, rodzeństwo i ich małżonków, g) osobę pozostającą obecnie lub w przeszłości w trwałej relacji uczuciowej lub fizycznej niezależnie od wspólnego zamieszkiwania i gospodarowania,

h) **małoletniego** – wobec których jest stosowana przemoc domowa;

3) osobie stosującej przemoc domową – należy przez to rozumieć pełnoletniego, który dopuszcza się przemocy domowej wobec osób, o których mowa w pkt 2;

4) **świadku przemocy domowej** – należy przez to rozumieć osobę, która posiada wiedzę na temat stosowania przemocy domowej lub widziała akt przemocy domowej.

Powyższe definicje zwracają uwagę na cztery cechy charakteryzujące przemoc domową i pozwalające ją odróżnić od np. agresji czy konfliktu:

- **intencjonalność** – to umyślne działanie, mające na celu kontrolowanie i podporządkowanie ofiary;
- **nierówność sił w relacji** – osoba stosująca przemoc ma przewagę nad ofiarą (np. ekonomiczną, fizyczną, psychiczną, wynikającą ze statusu społecznego, intelektualną);
- **naruszenie praw i dóbr osobistych** – osoba stosująca przemoc wykorzystując przewagę siły narusza podstawowe prawa osoby doznającej przemocy (np. prawo do netykalności fizycznej, godności, szacunku, itd.);
- **cierpienie i krzywda, jako skutek** – osoba stosująca przemoc naraża zdrowie i życie ofiary na poważne szkody. Doświadczanie bólu i cierpienia sprawiają, że ofiara ma mniejszą zdolność do samoobrony.

Ważna jest także poniższa definicja:

2. Przez osobę doznającą przemocy domowej należy także rozumieć małoletniego będącego świadkiem przemocy domowej wobec osób, o których mowa w ust. 1 pkt 2.”;

Kolejne zmiany w ustawie to:

- 1) doprecyzowano słownictwo używając określeń:

- **osoba doznająca przemocy domowej** zamiast: ofiara,
- **osoba stosująca przemoc domową**, zamiast: sprawca,
- **małoletni**, zamiast: dziecko.

- 2) wprowadzono zmiany mające na celu modyfikację pracy zespołów interdyscyplinarnych i dotychczasowych grup roboczych, które to zmiany przyczynią się do dookreślenia zadań oraz wprowadzenia nowych rozwiązań prawnych wpływających na usprawnienie ich pracy.
- 3) Zespołowi interdyscyplinarnemu przypisano jedynie zadania o charakterze strategicznym, poprzez które kształtowana będzie lokalna polityka przeciwdziałania przemocy domowej, natomiast rozpatrywanie spraw indywidualnych będzie należało do zadań grup diagnostyczno-pomocowych, które zastępują dotychczas funkcjonujące grupy robocze.
- 4) Zmienia się skład grupy diagnostyczno-pomocowej. Zmniejszeniu ulega liczba osób pracujących z osobą doznającą przemocy. Powyższe przyczyni się do zapewnienia komfortu osobie doznającej przemocy. Ponadto członkom grupy diagnostyczno-pomocowej przypisane zostały tylko i wyłącznie działania dostosowane do indywidualnych potrzeb osób doznających przemocy.
- 5) Ponadto wprowadzono przepis obligujący grupę diagnostyczno-pomocową do monitorowania sytuacji osób lub rodzin dotkniętych przemocą domową, a także zagrożonych jej wystąpieniem, w tym również po zakończeniu procedury „Niebieskie Karty”.

I to co najważniejsze!

- 6) Zawarto przepis zawiadomienia osoby stosującej przemoc domową o wszczęciu procedury „Niebieskiej Karty” pod jej nieobecność, co często miało miejsce i nie nadawało trybu wszczynania procedury.

Ważne zapisy w ustawie:

Art. 9d. 1. Podejmowanie interwencji w środowisku odbywa się na podstawie procedury „Niebieskiej Karty” i nie wymaga zgody osoby doznającej przemocy domowej ani osoby stosującej przemoc domową.

2. Procedura „Niebieskiej Karty” obejmuje ogół czynności podejmowanych i realizowanych przez osoby, o których mowa w art. 9a ust. 11–11d, w związku z uzasadnionym podejrzeniem stosowania przemocy domowej.

4. Wszczęcie procedury „Niebieskiej Karty” następuje przez wypełnienie formularza „Niebieska Karta” w przypadku powzięcia w toku prowadzonych czynności służbowych lub **zawodowych podejrzenia stosowania** przemocy wobec osób doznających przemocy domowej lub w wyniku zgłoszenia dokonanego przez świadka przemocy domowej.

Wszczęcie procedury „Niebieskiej Karty”

Podmiotami zobowiązanymi do działania w ramach procedury „Niebieskiej Karty” są:

- przedstawiciele jednostek pomocy społecznej,
- gminnych komisji rozwiązywania problemów alkoholowych,
- policji,
- **oświaty**,
- ochrony zdrowia.

Wymienione podmioty są uprawnione i zarazem zobowiązane do prowadzenia procedury „Niebieskiej Karty” w każdym przypadku uzasadnionego podejrzenia zaistnienia przemocy w rodzinie.

Procedurę „Niebieskiej Karty” należy wszcząć na podstawie **samego uzasadnionego podejrzenia zaistnienia przemocy domowej chociażby nieopartego żadnymi dowodami. Podkreślam: samego uzasadnionego podejrzenia** (art. 9d ust. 4 ustawy).

Zmieniono wzory Niebieskich kart – ich zawartość znajduje się w Rozporządzeniu Rady Ministrów z dnia 6 września z 2023 r. w sprawie procedury „Niebieskiej karty” oraz wzorów formularzy Niebieskiej karty

W związku z koniecznością wypracowania w przedszkolu standardów ochrony małoletnich (najpóźniej w terminie 6 miesięcy od daty wejścia w życie ustawy z dnia 28 lipca 2023 r. o zmianie Kodeksu rodzinnego i opiekuńczego) i konieczności umieszczenia w nim, zgodnie z art. 22 b pkt 3 „procedur i osób odpowiedzialnych za składanie zawiadomień o podejrzeniu popełnienia przestępstwa na szkodę małoletniego, zawiadamianie sądu opiekuńczego oraz w przypadku instytucji, które posiadają takie uprawnienia, osoby odpowiedzialne za wszczynanie procedury „Niebieskiej Karty”

3. Ustawa z dnia 28 lipca 2023 r. o zmianie ustawy – Kodeks rodzinny i opiekuńczy oraz niektórych innych ustaw (Dz.U. poz. 1606)

Ustawa z dnia 28 lipca 2023 r. („Ustawa Kamilka”) wprowadza zmiany w kilku ustawach. Między innymi są to:

4.1. Zmiany w ustawie z dnia 13 maja 2016 r. o przeciwdziałaniu zagrożeniom przestępczością na tle seksualnym i ochronie małoletnich

✚ w tytule ustawy ogólne określenie przedmiotu ustawy otrzymuje brzmienie: „o przeciwdziałaniu zagrożeniom przestępczością na tle seksualnym i ochronie małoletnich”;

✚ art. 1 otrzymuje brzmienie:

„Art. 1. Ustawa określa szczególne środki ochrony przeciwdziałające zagrożeniom przestępczością na tle seksualnym i szczególne środki ochrony małoletnich.”;

✚ art. 3 otrzymuje brzmienie:

„Art. 3. 1. **Szczególnymi środkami ochrony** przeciwdziałającymi zagrożeniom przestępczością na tle seksualnym, o których mowa w art. 1, są:

1) **Rejestr Sprawców Przestępstw na Tle Seksualnym;**

2) **obowiązki pracodawców i innych organizatorów** w zakresie działalności związanej z wychowaniem, edukacją, wypoczynkiem, leczeniem, świadczeniem porad psychologicznych, rozwojem duchowym, uprawianiem sportu lub realizacją innych zainteresowań przez małoletnich, lub z opieką nad nimi oraz pracowników i innych osób dopuszczanych do takiej działalności;

3) określenie miejsc szczególnego zagrożenia przestępczością na tle seksualnym.

2. **Szczególnymi środkami ochrony małoletnich, o których mowa w art. 1, są:**

1) ocena prawdopodobieństwa ponownego popełnienia przestępstwa przeciwko wolności seksualnej i obyczajności na szkodę małoletniego;

2) **standardy ochrony małoletnich;**

3) analiza zdarzeń, w wyniku których małoletni na skutek działania rodzica albo opiekuna prawnego lub faktycznego poniósł śmierć lub doznał ciężkiego uszczerbku na zdrowiu;

4) Krajowy Plan Przeciwdziałania Przemocy na Szkodę Małoletnich oraz Krajowy Plan Przeciwdziałania Przestępstwom Przeciwko Wolności Seksualnej i Obyczajności na Szkodę Małoletnich;

5) kontrola wykonywania obowiązków, o których mowa w art. 21 oraz art. 22b.”; Dziennik Ustaw – 6 – Poz. 1606

 w art. 12 pkt 6 i 7 otrzymują brzmienie:

Art. 12. Prawo do uzyskania informacji o osobie ujętej w Rejestrze, której dane zostały zgromadzone w Rejestrze z dostępem ograniczonym, przysługuje:

„6) *pracodawcom – przed nawiązaniem z osobą stosunku pracy związanej z wychowaniem, edukacją, wypoczynkiem, leczeniem, świadczeniem porad psychologicznych, rozwojem duchowym, uprawianiem sportu lub realizacją innych zainteresowań przez małoletnich, lub z opieką nad nimi, w zakresie uzyskania informacji, czy dane tej osoby są zgromadzone w tym Rejestrze;*

7) *innym organizatorom – przed dopuszczeniem osoby do działalności związanej z wychowaniem, edukacją, wypoczynkiem, leczeniem, świadczeniem porad psychologicznych, rozwojem duchowym, uprawianiem sportu lub realizacją innych zainteresowań przez małoletnich, lub z opieką nad nimi, w zakresie uzyskania informacji, czy dane tej osoby są zgromadzone w tym Rejestrze;”;*

4.2. Nowe obowiązki pracodawcy wynikające ze zmiany ustawy

Nowe brzmienie rozdz. 3 wejdzie w życie z dn. 15.02.2024 r. (Dz. U. z 2023 r. poz. 1606).

Rozdział 3

Obowiązki pracodawców i innych organizatorów w zakresie działalności związanej z wychowaniem, edukacją, wypoczynkiem, leczeniem, świadczeniem porad psychologicznych, rozwojem duchowym, uprawianiem sportu lub realizacją innych zainteresowań przez małoletnich lub z opieką nad nimi oraz osób zatrudnianych i dopuszczanych do takiej działalności.

Art. 21. 1. *Przed nawiązaniem z osobą stosunku pracy lub przed dopuszczeniem osoby do innej działalności związanej z wychowaniem, edukacją, wypoczynkiem, leczeniem, świadczeniem porad psychologicznych, rozwojem duchowym, uprawianiem sportu lub realizacją innych zainteresowań przez małoletnich, lub z opieką nad nimi na pracodawcy lub innym organizatorze takiej działalności oraz na osobie, z którą ma być nawiązany stosunek pracy lub która ma być dopuszczona do takiej działalności, ciążą obowiązki określone w ust. 2–8.*

2. *Pracodawca lub inny organizator uzyskuje informacje, czy dane osoby, o której mowa w ust. 1, są zamieszczone w Rejestrze z dostępem ograniczonym lub w Rejestrze osób, w stosunku do których Państwowa Komisja do spraw przeciwdziałania wykorzystaniu seksualnemu małoletnich poniżej lat 15 wydała postanowienie o wpisie w Rejestrze.*

3. **Osoba, o której mowa w ust. 1, przedkłada pracodawcy** lub innemu organizatorowi **informację z Krajowego Rejestru Karnego** w zakresie przestępstw określonych w rozdziale XIX i XXV Kodeksu karnego, w art. 189a i art. 207 Kodeksu karnego oraz w ustawie z dnia 29 lipca 2005 r. o przeciwdziałaniu narkomanii (Dz. U. z 2023 r. poz. 172 oraz z 2022 r. poz. 2600), lub za odpowiadające tym przestępstwom czyny zabronione określone w przepisach prawa obcego.

4. Osoba, o której mowa w ust. 1, **posiadająca obywatelstwo innego państwa** niż Rzeczpospolita Polska, ponadto **przedkłada pracodawcy** lub innemu organizatorowi **informację z rejestru karnego państwa** obywatelstwa uzyskiwaną do celów działalności zawodowej lub wolontariackiej związanej z kontaktami z dziećmi.

5. Osoba, o której mowa w ust. 1, składa pracodawcy lub innemu organizatorowi oświadczenie o państwie lub państwach, w których zamieszkiwała w ciągu ostatnich 20 lat, innych niż Rzeczpospolita Polska i państwo obywatelstwa, oraz jednocześnie przedkłada pracodawcy lub innemu organizatorowi informację z rejestrów karnych tych państw uzyskiwaną do celów działalności zawodowej lub wolontariackiej związanej z kontaktami z dziećmi.

6. Jeżeli prawo państwa, o którym mowa w ust. 4 lub 5, nie przewiduje wydawania informacji do celów działalności zawodowej lub wolontariackiej związanej z kontaktami z dziećmi, przedkłada się informację z rejestru karnego tego państwa.

7. W przypadku, gdy prawo państwa, z którego ma być przedłożona informacja, o której mowa w ust. 4–6, nie przewiduje jej sporządzenia lub w danym państwie nie prowadzi się rejestru karnego, osoba, o której mowa w ust. 1, **składa pracodawcy lub innemu organizatorowi oświadczenie o tym fakcie wraz z oświadczeniem, że nie była prawomocnie skazana w tym państwie za czyny zabronione** odpowiadające przestępstwom określonym w rozdziale XIX i XXV Kodeksu karnego, w art. 189a i art. 207 Kodeksu karnego oraz w ustawie z dnia 29 lipca 2005 r. o przeciwdziałaniu narkomanii oraz nie wydano wobec niej innego orzeczenia, w którym stwierdzono, iż dopuściła się takich czynów zabronionych, oraz że nie ma obowiązku wynikającego z orzeczenia sądu, innego uprawnionego organu lub ustawy stosowania się do zakazu zajmowania wszelkich lub określonych stanowisk, wykonywania wszelkich lub określonych zawodów albo działalności, związanych z wychowaniem, edukacją, wypoczynkiem, leczeniem, świadczeniem porad psychologicznych, rozwojem duchowym, uprawianiem sportu lub realizacją innych zainteresowań przez małoletnich, lub z opieką nad nimi.

Dwa
oświadczenia

8. Oświadczenia, o których mowa w ust. 5 i 7, składane są pod rygorem odpowiedzialności karnej za złożenie fałszywego oświadczenia. **Składający oświadczenie jest obowiązany do zawarcia w nim klauzuli następującej treści: „Jestem świadomy odpowiedzialności karnej za złożenie fałszywego oświadczenia”.** Klauzula ta zastępuje pouczenie organu o odpowiedzialności karnej za złożenie fałszywego oświadczenia.

9. Informacje, o których mowa w ust. 2, **pracodawca** lub inny organizator utrzuwa w formie wydruku i **załącza do akt osobowych** pracownika albo dokumentacji dotyczącej osoby dopuszczonej do działalności związanej z wychowaniem, edukacją, wypoczynkiem, leczeniem, świadczeniem porad psychologicznych, rozwojem duchowym, uprawianiem sportu lub realizacją innych zainteresowań przez małoletnich, lub z opieką nad nimi. Informacje oraz

oświadczenia, o których mowa w ust. 3–7, pracodawca lub inny organizator załącza do akt osobowych pracownika albo dokumentacji dotyczącej osoby dopuszczonej do takiej działalności.

10. Wykonanie obowiązków, o których mowa w ust. 1–8, nie jest wymagane przed dopuszczeniem do działalności związanej z wychowaniem, edukacją, wypoczynkiem, leczeniem, świadczeniem porad psychologicznych, rozwojem duchowym, uprawianiem sportu lub realizacją innych zainteresowań przez małoletnich, lub z opieką nad nimi, członka rodziny małoletniego, lub osoby znanej osobiście rodzicowi małoletniego albo przedstawicielowi ustawowemu małoletniego, gdy jest ona wykonywana w stosunku do małoletniego dziecka, którego rodzic albo przedstawiciel ustawowy są dopuszczającymi do działalności.

11. Przez członka rodziny, o którym mowa w ust. 10, należy rozumieć osobę spokrewnioną albo osobę niespokrewnioną, pozostającą w faktyczny związku oraz wspólnie zamieszkującą i gospodarującą.

4.3. Podmioty zobowiązane do wprowadzenia „Standardów ochrony małoletnich”

Rozdział 4b wejdzie w życie z dn. 15.02.2024 r. (Dz. U. z 2023 r. poz. 1606).

Rozdział 4b Standardy ochrony małoletnich

Art. 22b. Obowiązek wprowadzenia standardów ochrony małoletnich, zwanych dalej „standardami”, ma każdy:

- 1) **organ zarządzający jednostką systemu oświaty**, o której mowa w art. 2 pkt 1–8 ustawy z dnia 14 grudnia 2016 r. – Prawo oświatowe (Dz. U. z 2023 r. poz. 900), oraz inną placówką oświatową, opiekuńczą, wychowawczą, resocjalizacyjną, religijną, artystyczną, medyczną, rekreacyjną, sportową lub związaną z rozwijaniem zainteresowań, do której uczęszczają albo w której przebywają lub mogą przebywać małoletni;
- 2) **organizator działalności oświatowej, opiekuńczej, wychowawczej, resocjalizacyjnej, religijnej, artystycznej, medycznej, rekreacyjnej, sportowej lub związanej z rozwijaniem zainteresowań przez małoletnich.**

4.4. Wymagane treści w opracowaniu „Standardy ochrony małoletnich”

Standardy ochrony małoletnich przed krzywdzeniem to zbiór zasad, które pomagają stworzyć bezpieczne i przyjazne środowisko w szkołach, przedszkolach i innych placówkach działających na rzecz dzieci. Zgodnie z rozdziałem 4b w dokumencie mają być zawarte:

Rozdział 4b

Standardy ochrony małoletnich

Art. 22c. 1. W standardach, w sposób dostosowany do charakteru i rodzaju placówki lub działalności, **określa się** w szczególności:

- 1) zasady zapewniające bezpieczne relacje między małoletnim a personelem placówki lub organizatora, a w szczególności zachowania niedozwolone wobec małoletnich;
- 2) zasady i procedurę podejmowania interwencji, w sytuacji podejrzenia krzywdzenia lub posiadania informacji o krzywdzeniu małoletniego;
- 3) procedury i osoby odpowiedzialne za składanie zawiadomień o podejrzeniu popełnienia przestępstwa na szkodę małoletniego, zawiadamianie sądu opiekuńczego oraz w przypadku instytucji, które posiadają takie uprawnienia, osoby odpowiedzialne za wszczynanie procedury „Niebieskiej Karty”;
- 4) zasady przeglądu i aktualizacji standardów;
- 5) zakres kompetencji osoby odpowiedzialnej za przygotowanie personelu placówki lub organizatora do stosowania standardów, zasady przygotowania tego personelu do ich stosowania oraz sposób dokumentowania tej czynności;
- 6) zasady i sposób udostępniania rodzicom albo opiekunom prawnym lub faktycznym oraz małoletnim standardów do zaznajomienia się z nimi i ich stosowania;
- 7) osoby odpowiedzialne za przyjmowanie zgłoszeń o zdarzeniach zagrażających małoletniemu i udzielenie mu wsparcia;
- 8) sposób dokumentowania i zasady przechowywania ujawnionych lub zgłoszonych incydentów lub zdarzeń zagrażających dobru małoletniego.

2. W standardach wprowadzanych w placówce lub miejscu prowadzonej działalności, o których mowa w art. 22b, należy określić **także:**

- 1) wymogi dotyczące bezpiecznych relacji między małoletnimi, a w szczególności zachowania niedozwolone;
- 2) zasady korzystania z urządzeń elektronicznych z dostępem do sieci Internet;

3) procedury ochrony dzieci przed treściami szkodliwymi i zagrożeniami w sieci Internet oraz utrwalonymi w innej formie;

4) zasady ustalania planu wsparcia małoletniego po ujawnieniu krzywdzenia.

4. W standardach uwzględnia się sytuację dzieci niepełnosprawnych oraz dzieci ze specjalnymi potrzebami edukacyjnymi.

5. Standardy sporządza się mając na względzie konieczność ich zrozumienia przez osoby małoletnie.

6. Podmioty, o których mowa w art. 22b oraz w ust. 3, mają obowiązek co najmniej raz na dwa lata dokonywać oceny standardów w celu zapewnienia ich dostosowania do aktualnych potrzeb oraz zgodności z obowiązującymi przepisami. Wnioski z przeprowadzonej oceny należy pisemnie udokumentować.

7. Podmioty, o których mowa w art. 22b oraz w ust. 3, udostępniają standardy na swojej stronie internetowej oraz wywieszają w widocznym miejscu w swoim lokalu, w wersji pełnej oraz skróconej, przeznaczonej dla małoletnich. Wersja skrócona zawiera informacje istotne dla małoletnich.

4.5. Podmioty uprawnione do kontroli posiadania i stosowania „Standardów ochrony małoletnich”

Rozdział 4e Kontrola obowiązków

Art. 22x. 1. **Wójt, burmistrz, prezydent miasta**, starosta oraz marszałek województwa sprawują kontrolę wykonywania obowiązków, o których mowa w art. 21 i art. 22b, w zakresie objętym właściwością rzeczową i miejscową tych organów.

2. Organy, o których mowa w ust. 1, mogą upoważnić do wykonywania funkcji kontrolnych pracowników podległych im urzędów marszałkowskich, powiatowych, miejskich lub gminnych lub funkcjonariuszy straży gminnych.

3. Podmiotem uprawnionym do kontroli wykonywania obowiązków, o których mowa w art. 21 i art. 22b, w zakresie swojej właściwości rzeczowej i miejscowej **jest organ prowadzący jednostkę systemu oświaty**, o której mowa w art. 2 pkt 1–8 ustawy z dnia 14 grudnia 2016 r. – Prawo oświatowe lub **organ sprawujący nadzór pedagogiczny** nad taką jednostką, organ zarządzający lub nadzorujący inną placówkę lub prowadzenie działalności związanej z wychowaniem, edukacją, wypoczynkiem, leczeniem, świadczeniem porad psychologicznych, rozwojem duchowym, uprawianiem sportu lub realizacją innych zainteresowań przez małoletnich, lub z opieką nad nimi.

Art. 22y. 1. **Państwowa Inspekcja Pracy** w zakresie swojej właściwości jest uprawniona do kontroli wykonywania przez pracodawcę obowiązku, o którym mowa w art. 21 ust. 2.

2. W razie stwierdzenia naruszenia wykonywania przez pracodawcę obowiązku, o którym mowa w art. 21 ust. 2, Państwowa Inspekcja Pracy niezwłocznie powiadamia o tym Policję lub prokuratora.

Art. 22z. 1. **Prezes Narodowego Funduszu Zdrowia** w zakresie swojej właściwości jest uprawniony do kontroli wykonywania przez pracodawcę lub organizatora działalności obowiązku, o którym mowa w art. 21 ust. 2, oraz obowiązku wprowadzenia standardów.

2. W razie stwierdzenia naruszenia wykonywania przez pracodawcę lub organizatora działalności obowiązku, o którym mowa w art. 21 ust. 2, lub obowiązku wprowadzenia standardów, pracownicy Narodowego Funduszu Zdrowia przeprowadzający kontrolę niezwłocznie powiadamiają o tym Policję lub prokuratora.”;

4.6. Odpowiedzialność prawna dyrektora placówki. Kary za niezrealizowanie postanowień ustawy

Rozdział 4e Kontrola obowiązków

Art. 23. 2. Kto dopuszcza do pracy lub do innej działalności związanej z wychowaniem, edukacją, wypoczynkiem, leczeniem, świadczeniem porad psychologicznych, rozwojem duchowym, uprawianiem sportu lub realizacją innych zainteresowań przez małoletnich, lub z opieką nad nimi osobę bez uzyskania informacji, o których mowa w art. 21 ust. 2, podlega karze aresztu, ograniczenia wolności albo grzywny nie niższej niż 1000 zł.”.

3. Kto przed nawiązaniem stosunku pracy lub dopuszczeniem do działalności związanej z wychowaniem, edukacją, wypoczynkiem, leczeniem, świadczeniem porad psychologicznych, rozwojem duchowym, uprawianiem sportu lub realizacją innych zainteresowań przez małoletnich, lub z opieką nad nimi, nie wypełnia obowiązku przedłożenia informacji lub oświadczenia, o których mowa w art. 21 ust. 3–7, podlega karze aresztu, ograniczenia wolności albo grzywny nie niższej niż 1000 zł.”;

„**Art. 23a.** Kto dopuszcza do pracy lub do innej działalności związanej z wychowaniem, edukacją, wypoczynkiem, leczeniem, świadczeniem porad psychologicznych, rozwojem duchowym, uprawianiem sportu lub realizacją innych zainteresowań przez małoletnich, lub z opieką nad nimi, osobę wiedząc, że dane tej osoby są zamieszczone w Rejestrze, albo wiedząc, że została prawomocnie skazana za przestępstwo określone w rozdziale XIX i XXV Kodeksu karnego, przestępstwo określone w art. 189a i art. 207 Kodeksu karnego lub w ustawie z dnia 29 lipca 2005 r. o przeciwdziałaniu narkomanii, podlega karze aresztu, ograniczenia wolności albo grzywny nie niższej niż 1000 zł.

Art. 23b. 1. Kto, będąc obowiązany do wprowadzenia standardów ochrony małoletnich nie wykonuje tego obowiązku, podlega karze grzywny do 250 zł albo karze nagany.

2. W razie ponownego stwierdzenia niewykonania obowiązku wprowadzenia standardów ochrony małoletnich, sprawca, podlega karze grzywny nie niższej niż 1000 zł.

Art. 23c. Kto dopuszcza do pracy lub do innej działalności związanej z wychowaniem, edukacją, leczeniem małoletnich lub z opieką nad nimi osobę wiedząc, że osoba ta ma obowiązek stosowania się do orzeczonego przez sąd zakazu zajmowania wszelkich lub określonych stanowisk, wykonywania wszelkich lub określonych zawodów albo działalności, związanych z wychowaniem, edukacją, leczeniem małoletnich lub z opieką nad nimi, podlega karze pozbawienia wolności od 3 miesięcy do lat 5.";

4. Rozporządzenie Rady Ministrów z dnia 6 września 2023 r. w sprawie procedury „Niebieskiej Karty” oraz wzorów formularzy „Niebieska Karta” (Dz.U. poz. 1870)

5.1. Najważniejsze uregulowania prawne dotyczące placówki oświatowej

 Rozporządzenie określa:

- 1) procedurę „Niebieskiej Karty”, zwaną dalej „procedurą”;
- 2) wzory formularzy „Niebieska Karta”, wypełnianych przez przedstawicieli podmiotów.

 Wszczęcie procedury:

§ 2. 1. Wszczęcie procedury następuje z chwilą wypełnienia formularza „Niebieska Karta – A” w przypadku uzasadnionego podejrzenia stosowania przemocy domowej **lub zgłoszenia** **dokonanego przez świadka przemocy domowej**.

Uwaga!

Wszczynanie procedury „Niebieskiej Karty” powinno nastąpić, gdy występuje uzasadnione podejrzenie stosowania przemocy domowej (nauczyciel nie musi posiadać dowodów na stosowaną przemoc!)

 Wstępna diagnoza sytuacji w związku z zaistnieniem uzasadnionego podejrzenia stosowania przemocy

§ 4. 1. Osoba wszczynająca procedurę dokonuje wstępnej diagnozy sytuacji w związku zaistnieniem uzasadnionego podejrzenia stosowania przemocy domowej i przeprowadza rozmowę z osobą doznającą przemocy domowej procedury następuje z chwilą wypełnienia formularza „Niebieska Karta – A” w przypadku uzasadnionego podejrzenia stosowania przemocy domowej **lub zgłoszenia** **dokonanego przez świadka przemocy domowej**.

2. Rozmowę z osobą doznającą przemocy domowej przeprowadza się w warunkach gwarantujących swobodę wypowiedzi, poszanowanie godności oraz zapewniających bezpieczeństwo.

3. Osobie doznającej przemocy domowej przekazuje się informacje w prostym, przejrzystym i przystępnym dla niej języku, z uwzględnieniem stanu i okoliczności, które mogą mieć wpływ na zdolność rozumienia i bycie rozumianym.

4. W trakcie rozmowy z osobą stosującą przemoc domową informuje się ją w szczególności o prawnych konsekwencjach stosowania przemocy domowej oraz wskazuje na konieczność zmiany sposobu postępowania.

5. Działania, o których mowa w ust. 2 i 4, realizuje się uwzględniając warunki, czynniki i potrzeby, w tym dotyczące osób niepełnosprawnych.

§ 5. 1. Jeżeli istnieje podejrzenie stosowania przemocy domowej wobec małoletniego, działania w ramach procedury przeprowadza się w obecności rodzica, opiekuna prawnego lub faktycznego.

2. Jeżeli istnieje podejrzenie stosowania przemocy domowej wobec pełnoletniej osoby nieporadnej ze względu na wiek, stan psychiczny lub fizyczny, działania w ramach procedury przeprowadza się w obecności opiekuna prawnego lub faktycznego lub pełnoletniej osoby przez nią wskazanej.

3. Jeżeli istnieje podejrzenie, że osobami stosującymi przemoc domową wobec małoletniego są rodzice, opiekunowie prawni lub faktyczni, działania w ramach procedury przeprowadza się w obecności pełnoletniej osoby najbliższej w rozumieniu art. 115 § 11 ustawy z dnia 6 czerwca 1997 r. – Kodeks karny (Dz. U. z 2022 r. poz. 1138, z późn. zm.), zwanej dalej „osobą najbliższą”, lub pełnoletniej osoby wskazanej przez małoletniego.

4. Jeżeli istnieje podejrzenie, że osobą stosującą przemoc domową wobec pełnoletniej osoby nieporadnej, o której mowa w ust. 2, jest opiekun prawny lub faktyczny, działania w ramach procedury przeprowadza się w obecności osoby najbliższej, a w razie jej braku – w obecności innej osoby pełnoletniej przez nią wskazanej.

5. Działania z udziałem osób doznających przemocy domowej, o których mowa w ust. 1 i 2, przeprowadza się, w miarę możliwości, w obecności psychologa.



Przekazanie wypełnionej karty „B” w przypadku osoby małoletniej będącej ofiarą

§ 6. 1. Po wypełnieniu formularza „Niebieska Karta – A” osobie doznającej przemocy domowej przekazuje się formularz „Niebieska Karta – B”. [dotyczy pełnoletnich]

2. Jeżeli osobą doznającą przemocy domowej jest małoletni, formularz „Niebieska Karta – B” przekazuje się rodzicowi, opiekunowi prawnemu lub faktycznemu, a w przypadkach, o których mowa w § 5 ust. 3 – osobie najbliższej lub pełnoletniej osobie wskazanej przez małoletniego.

3. Jeżeli osobą doznającą przemocy domowej jest osoba, o której mowa w § 5 ust. 2, formularz „Niebieska Karta – B” przekazuje się opiekunowi prawnemu lub faktycznemu lub pełnoletniej osobie wskazanej przez osobę doznającą przemocy domowej, o której mowa w § 5 ust. 2, a w przypadkach, o których mowa w § 5 ust. 4 – osobie najbliższej lub pełnoletniej osobie wskazanej przez osobę doznającą przemocy domowej.

4. Formularza „Niebieska Karta – B” **nie przekazuje** się osobie stosującej przemoc domową.

5. Wzór formularza „Niebieska Karta – B” jest określony w załączniku nr 2 do rozporządzenia.



Przekazanie formularza karty „A” do zespołu interdyscyplinarnego

§ 6. 1. Formularz „Niebieska Karta - A” niezwłocznie, **nie później niż w terminie 3 dni** roboczych od dnia wszczęcia procedury, przekazuje się do zespołu interdyscyplinarnego.

2. Kopię wypełnionego formularza „Niebieska Karta – A” pozostawia się u wszczynającego procedurę.



Dalsze postępowanie prowadzi Zespół Interdyscyplinarny. W pierwszej kolejności powołuje się tzw. grupę diagnostyczno-pomocową. Jej posiedzenie odbywa się w terminie najpóźniej 5 dni roboczych od dnia otrzymania formularza karty – „A”.

Wzory formularza Karty – „A” i Karty „B” umieszczone są w dokumencie „Standardy ochrony małoletnich”

Materiał 2



Przemoc domowa – sytuacja podejrzenia stosowania lub stosowania przemocy domowej (rodzaje przemocy domowej, rozpoznawanie, zgłaszanie przez dziecko, pracownika lub osoby z zewnątrz, wstępna ocena sytuacji osoby krzywdzonej).

1.1. Definicja przemocy domowej

Pod pojęciem „przemoc domowa” – należy rozumieć jednorazowe albo powtarzające się umyślne działanie lub zaniechanie, wykorzystujące przewagę fizyczną, psychiczną lub ekonomiczną, naruszające prawa lub dobra osobiste osoby doznającej przemocy domowej, w szczególności:

- a) narażające tę osobę na niebezpieczeństwo utraty życia, zdrowia lub mienia,
- b) naruszające jej godność, nietykalność cielesną lub wolność, w tym seksualną,
- c) powodujące szkody na jej zdrowiu fizycznym lub psychicznym, wywołujące u tej osoby cierpienie lub krzywdę,
- d) ograniczające lub pozbawiające tę osobę dostępu do środków finansowych lub możliwości podjęcia pracy lub uzyskania samodzielności finansowej,
- e) istotnie naruszające prywatność tej osoby lub wzbudzające u niej poczucie zagrożenia, poniżenia lub udręczenia, w tym podejmowane za pomocą środków komunikacji elektronicznej;

1.2. Rodzaje przemocy domowej

-  **przemoc fizyczna** – to każde intencjonalne działanie sprawcy, mające na celu przekroczenie granicy ciała dziecka. Często powoduje różnego rodzaju urazy.
-  **przemoc psychiczna** („maltretowanie psychiczne”¹) – to powtarzający się wzorec zachowań opiekuna lub skrajnie drastyczne wydarzenie (lub wydarzenia), które powodują u dziecka poczucie, że jest nic nie warte, złe, niekochane, niechciane, zagrożone i że jego osoba ma jakąkolwiek wartość jedynie wtedy, gdy zaspokaja potrzeby innych.

¹ Za definicją Amerykańskiego Stowarzyszenia Profesjonalistów Przeciwdziałających Krzywdzeniu Dzieci

Wyróżnia się sześć form maltretowania psychicznego:

1. Odtrącanie (werbalne i niewerbalne wrogie odrzucanie lub poniżanie),
2. Zastraszanie,
3. Wyzyskiwanie/przekupstwo,
4. Odmowa reakcji emocjonalnych (ignorowanie potrzeb dziecka, nieokazywanie pozytywnych uczuć, brak emocji w interakcji z dzieckiem),
5. Izolowanie (odmawianie dziecku kontaktów z rówieśnikami i dorosłymi),
6. Zaniedbywanie rozwoju umysłowego, nauki, zdrowia, opieki medycznej.

Krzywdzenie psychiczne dziecka to kategoria, w której najczęściej nie ma widocznych dowodów winy sprawcy.

Występują natomiast u dziecka objawy jako konsekwencja tego rodzaju przemocy. Podstawowym narzędziem zatrzymania przemocy psychicznej jest praca z rodziną, która odbywać się może w ramach procedury „Niebieskiej Karty”.

 **przemoc seksualna** – według Światowej Organizacji Zdrowia przemoc seksualna to zaangażowanie dziecka w aktywność seksualną, której nie jest on lub ona w stanie w pełni zrozumieć i udzielić na nią świadomej zgody, naruszająca prawo i obyczaje danego społeczeństwa. Z wykorzystywaniem seksualnym mamy do czynienia wtedy, gdy występuje ono pomiędzy dzieckiem a dorosłym lub dzieckiem i innym dzieckiem, w sytuacji zależności, jeśli te osoby ze względu na wiek bądź stopień rozwoju pozostają w stosunku opieki, zależności, władzy. Celem takiej aktywności jest zaspokojenie potrzeb innej osoby.

Aktywność taka może obejmować:

1. nakłanianie lub zmuszanie dziecka do udziału w jakichkolwiek prawnie zabronionych czynnościach seksualnych,
2. wykorzystywanie dziecka do prostytucji lub innych nielegalnych praktyk seksualnych,
3. wykorzystywanie dziecka do produkcji przedstawień i materiałów pornograficznych.

 **zaniedbywanie** - to jedna z form krzywdzenia dziecka polegająca na incydentalnym, bądź chronicznym niezaspokajaniu jego potrzeb oraz nierespektowaniu podstawowych praw, powodująca zaburzenia jego zdrowia, a także generująca trudności rozwojowe (prof. Maria Kolankiewicz).

Ta forma przemocy wskazuje na potrzebę szerszej diagnozy systemu rodzinnego pod kątem wydolności wychowawczej rodziców.

1.3. Rozpoznawanie przemocy wobec dziecka

Rozpoznawanie przemocy wobec dziecka odbywa się poprzez:

- ujawnienie przez dziecko przemocy domowej,
- informacje od osoby będącej bezpośrednim świadkiem przemocy,
- analizę objawów krzywdzenia występujących u dziecka,
- ocenę stopnia ryzyka wystąpienia przemocy w danej rodzinie.

Ujawnienie przez dziecko przemocy w rodzinie ma miejsce wtedy, kiedy dziecko poinformuje pracownika szkoły o tym, że doznaje jednej lub kilku jednocześnie form przemocy ze strony swoich najbliższych. Ujawnienie jest dla dziecka bardzo trudnym momentem, świadczy o doznawanym dużym bólu i determinacji.

Fakt ujawnienia nie podlega ocenie uwiarygadniającej ze strony pracownika przedszkola, wymaga zareagowania!

Informacje od osoby będącej bezpośrednim świadkiem przemocy w rodzinie

Informacje o krzywdzeniu dziecka/małoletniego mogą pochodzić od bezpośrednich świadków przemocy, np. od rodzica niekrzywdzącego, rodzeństwa, kolegi, koleżanki, sąsiada, osoby z dalszej rodziny dziecka, przypadkowego świadka przemocy.

W każdym przypadku informacje o przemocy wobec dziecka wskazywane jako fakty, a nie domniemania, należy potraktować z pełną odpowiedzialnością i zareagować zgodnie z obowiązującymi zasadami wskazanymi w niniejszej procedurze.

Podobnie jak w przypadku ujawnienia przemocy przez samo dziecko, pracownik nie dokonuje oceny wiarygodności podawanych informacji. Zobowiązany jest do zareagowania na taki sygnał.

Fakt ujawnienia przemocy przez osoby inne nie podlega ocenie uwiarygadniającej ze strony pracownika przedszkola, wymaga zareagowania!

1.4. Zgłaszanie przemocy domowej przez dziecko

1. Każde dziecko uczęszczające do Zespołu Przedszkolnego nr 1 w Gdańsku może zgłosić ustnie dowolnej osobie, do której ma zaufanie, będącej pracownikiem przedszkola fakt stosowania wobec niego przemocy domowej.
2. Zgłoszenie doznawanej krzywdy przez małoletniego może nastąpić w bezpośredniej rozmowie, SMS-em, drogą elektroniczną, telefoniczną lub inną dostępną, w każdym czasie.
3. W przypadku dziecka obcojęzycznego lub mającego trudności w mowie i piśmie, osoba, do której zgłosiło się dziecko zapewnia pomoc w nawiązaniu komunikacji poprzez skorzystanie z pomocy osoby władającej językiem obcym lub zapewnia komunikację w innych formach, np. poprzez wykorzystanie alternatywnych i wspomagających metod komunikacji (ang. augmentative and alternative communications – AAC).
4. Osoba, która powzięła informację od krzywdzonego dziecka podejmuje w pierwszej kolejności działania mające na celu zatrzymanie krzywdzenia dziecka.
5. W przypadku zagrożenia życia dziecka, po przekazaniu informacji dyrektorowi ZP1, zawiadamia w trybie pilnym odpowiednie służby porządkowe – policję o zagrożeniu życia dziecka.
6. W ramach procedury funkcjonariusz policji: udziela niezbędnej pomocy osobie doznającej przemocy, w tym dostępu do pomocy medycznej, podejmuje czynności chroniące życie, zdrowie i mienie, zabezpiecza ślady i dowody przestępstwa oraz podejmuje działania mające na celu zapobiec dalszym zagrożeniom mogącym występować w tej rodzinie, zgodnie z zasadami i procedurami postępowania w takiej sytuacji.

7. W przypadkach niewymagających podejmowania nagłych interwencji, osoba, która pozyskała informację, postępuje zgodnie z procedurą obowiązującą w przedszkolu.

1.5. Zgłaszanie przemocy domowej przez pracownika przedszkola

1. Każdy pracownik przedszkola, który zauważy lub podejrzewa u dziecka symptomy krzywdzenia, jest zobowiązany zareagować – jeśli to konieczne, udzielić pierwszej pomocy.
2. Pracownik w trybie pilnym przekazuje informację o zaobserwowanym zdarzeniu pedagogowi lub wychowawcy, dołączając pisemną notatkę zawierającą istotne informacje dotyczące: wyglądu, stanu, dolegliwości oraz zachowania dziecka, cytaty jego wypowiedzi oraz podjęte działania.
3. Pedagog jako osoba upoważniona do prowadzenia spraw związanych z przemocą wobec dzieci/ wraz z osobą zgłaszającą wypełniają tzw. Kartę zgłoszenia – załącznik 1. Na karcie podpisują się: pedagog lub psycholog i osoba zgłaszająca.

1.6. Zgłaszanie przemocy domowej przez osoby z zewnątrz

1. Osoba, która jest świadkiem stosowanej przemocy domowej wobec małoletniego /dziecka ma prawo do zgłoszenia podejrzenia stosowania przemocy lub stosowania przemocy w przedszkolu.
2. W celu zgłoszenia stosowanej wobec dziecka przemocy domowej ww. osoba jest obowiązana dokonać zgłoszenia bezpośredniego pedagogowi/psychologowi.
3. W trakcie rozmowy z pedagogiem/psychologiem osoba wskazuje na fakty, na podstawie których domniema o stosowaniu przemocy domowej wobec dziecka.
4. Osoba zgłaszająca przemoc jest zobowiązana wylegitymować się dokumentem zawierającym fotografię oraz wskazać dane do kontaktu.
5. Zgłaszający przemoc domową jest informowany o zasadach przetwarzania jego danych osobowych, udostępnionych pedagogowi oraz zasadach ich przetwarzania i bezpieczeństwa danych osobowych.
6. W przypadku zgłoszeń anonimowych, w tym telefonicznych, do sekretariatu przedszkola, pracownik sekretariatu sporządza notatkę z rozmowy telefonicznej i archiwuje wydruk połączeń.
7. W sytuacji, jak w pkt 7, pracownik sekretariatu zawiadamia pedagoga o anonimowym zgłoszeniu, dołączając notatkę z rozmowy telefonicznej ze zgłaszającym lub wydruk ze skrzynki elektronicznej przedszkola.
8. W przypadkach anonimowych zgłoszeń stosowanie przemocy wobec dziecka /małoletniego podlega analizie i zdiagnozowaniu.
9. Pracownik, do którego wpłynęło zgłoszenie podejrzenia stosowania przemocy lub jej stosowania, wypełnia Kartę zgłoszenia – załącznik 1, w obecności – o ile to możliwe – osoby zgłaszającej i w trybie pilnym przekazuje ją koordynatorowi „Strategii ochrony małoletnich” – wicedyrektorowi lub pedagogowi/psychologowi. Na karcie podpisuje się osoba, do której wpłynęło zgłoszenie i osoba zgłaszająca.
10. W przypadku, gdy zgłaszana przemoc zagraża życiu lub zdrowiu małoletniego, osoba pozyskująca taką wiedzę, jest obowiązana w trybie pilnym zawiadomić policję.

1.7. Wstępna ocena sytuacji osoby krzywdzonej

1. W każdym przypadku zgłoszenia krzywdzenia lub podejrzenia krzywdzenia dziecka, dyrektor przedszkola powołuje Zespół Interwencyjny do wstępnego zdiagnozowania sytuacji ofiary, w szczególności, tzw. czynniki ryzyka oraz dane świadczące o przemocy lub wykluczające ją: kto jest sprawcą krzywdzenia i w jakiej relacji pozostaje z dzieckiem, jak często i od jak dawna dziecko jest krzywdzone, informacje o zachowaniach pozostałych członków rodziny wobec dziecka, relacjach, jakie ma dziecko z osobą rodzica niekrzywdzącego, o osobach wspierających je, informacje o innych czynnikach towarzyszących przemocy – np. uzależnieniu rodziców od alkoholu.
2. W skład Zespołu wchodzi: nauczyciel-wychowawca, pedagog specjalny, psycholog, pracownik zgłaszający podejrzenie stosowania przemocy.
3. Zaleca się, by Zespół przeprowadził rozmowę z osobą krzywdzoną i osobą zgłaszającą podejrzenie lub krzywdzenie dziecka/małoletniego, a także z rodzicem /opiekunem „niekrzywdzącym”.
4. Wstępną diagnozę przeprowadza się z wykorzystaniem kart obserwacji i diagnozy, będących załącznikiem 4.
5. W przypadku uwiarygodnienia podejrzenia stosowania przemocy lub stwierdzenie jej stosowania, pedagog specjalny lub psycholog wszczyna procedurę „Niebieskiej Karty”.
6. W przypadkach niewskazujących na wiarygodność zgłoszenia (pomówienie, konfabulacja, kłamstwo) – pedagog, psycholog i nauczyciele prowadzą wnikliwą obserwację małoletniego i w terminie 3 miesięcy od zgłoszenia ponownie w składzie, jak w pkt. 2 dokonują oceny sytuacji dziecka/małoletniego.

Materiał 3

Zalecenia do prowadzenia rozmowy z ofiarą doznającą przemocy domowej.

Celem rozmowy z dzieckiem jest zebranie informacji potwierdzających (bądź niepotwierdzających) jego krzywdzenie w rodzinie, określających charakter i okoliczności zdarzeń, rolę i zachowanie innych członków rodziny oraz zidentyfikowanie sprawcy. Nie wolno jednak zapomnieć, że celem spotkania jest również – a może przede wszystkim - udzielenie dziecku wsparcia. Sposób prowadzenia rozmowy z dzieckiem powinien oczywiście uwzględniać jego wiek i możliwości rozwojowe, ale również to, czy dziecko samo ujawniło doświadczenie krzywdy domowej, czy też podejrzenie zrodziło się w oparciu o inne przesłanki np. informacje osób trzecich czy zaobserwowane u dziecka symptomy fizyczne i/lub behawioralne.

W pierwszym przypadku nauczyciel, pedagog, inny pracownik przedszkola, do którego zwróciło się dziecko, musi pamiętać, że został uznany za tę osobę, u której można szukać wsparcia, której można zaufać.

W drugim, nieodzowne jest zadbanie o zdobycie tego zaufania. Można porozmawiać na wstępie z dzieckiem na tematy neutralne, ale dla niego istotne. Zapytać np. o zainteresowania, sukcesy, opinie na temat ważnych dla niego spraw.

Trzeba okazać werbalnie i niewerbalnie, że jest się zainteresowanym dzieckiem, jako osobą, że jest kimś ważnym dla rozmówcy.

Rozmowa musi być w miejscu bezpiecznym i cichym. Czas rozmowy jest czasem przeznaczonym tylko dla dziecka. Nie ma tu miejsca na odbieranie telefonów, wychodzenie na chwilę w „pilnych sprawach”, okazywanie zniecierpliwienia. Warto jeszcze raz podkreślić, dziecko musi widzieć i czuć, że teraz jest najważniejsze. Trzeba liczyć się z tym, że może być ono nieprzygotowane do zwierzeń, nieprzyjemnie zaskoczone sytuacją, może starać się ukryć fakt krzywdzenia przez rodziców szczególnie, gdy sprawa będzie się wiązać z przemocą seksualną.

W rozmowie mogą mu towarzyszyć:

- ✓ uczucie wstydu,
- ✓ lęk o przyszłość swoją i swojej rodziny,
- ✓ lęk przed obwinianiem go przez rodziców za kłopoty wynikające z ujawnienia sprawy,
- ✓ lęk przed zemstą sprawcy przemocy,
- ✓ brak znajomości odpowiedniego słownictwa (szczególnie, gdy rozmowa będzie dotyczyć przemocy o podłożu seksualnym).

Mogą również ujawniać się mechanizmy obronne pozwalające dziecku radzić sobie z traumą. Mechanizmy chroniące go przed bólem, cierpieniem, samotnością i pozwalające zachować mimo wszystko wiarę i przywiązanie do rodziców, ale utrudniające szczerą rozmowę. Są to:

- ✓ tłumienie - świadome unikanie bolesnych wspomnień lub uczuć,
- ✓ wyparcie - usuwanie i niedopuszczanie do świadomości wspomnień, które przywołują bolesne skojarzenia,

- ✓ zaprzeczenie - wmawianie sobie, że zdarzenie, którego doświadczyło lub którego było świadkiem wcale nie miało miejsca („to się naprawdę nie zdarzyło”),
- ✓ minimalizacja - minimalizowanie znaczenia doznawanej krzywdy na zasadzie: „gorsze rzeczy się zdarzają”,
- ✓ racjonalizacja - znajdowanie takiego wytłumaczenia dla zachowania osoby, która stosuje przemoc, aby zwolnić ją z odpowiedzialności za krzywdzenie.

Nauczyciel, pedagog, psycholog będzie musiał poradzić sobie z własnymi negatywnymi emocjami: lękiem, złością, poczuciem bezradności. Z obawą przed dodatkowym skrzywdzeniem dziecka podczas rozmowy i przed mieszaniem się w „nie swoje sprawy”.

Pierwszy krok w rozmowie, to nawiązanie dobrego kontaktu z dzieckiem. Jeżeli to się uda, można delikatnie przejść do zadawania mu pytań.

Trzeba dziecko w tym momencie rozmowy zapewnić, że ma prawo czegoś nie wiedzieć, nie rozumieć pytania lub nie chcieć na nie odpowiedzieć. Taka informacja wzmocni jego poczucie bezpieczeństwa i zmniejszy prawdopodobieństwo, że starając się spełnić oczekiwania rozmówcy będzie mówiło nieprawdę.

Oczywiście zasadą jest używanie w rozmowie z dzieckiem prostego, zrozumiałego języka (zdania pojedyncze, bez podwójnych przeczeń, trudnych wyrazów itd.). Stawiane pytania powinny mieć otwarty charakter, umożliwiający dziecku opowiedzenie własnymi słowami o tym co mu się przytrafiło. Pytania takie mogą zaczynać się od wyrażen:

- ✓ czy możesz powiedzieć coś więcej na ten temat?
- ✓ czy chciałbyś jeszcze coś dodać?
- ✓ czy mógłbyś mi o tym opowiedzieć?
- ✓ wyjaśnij mi to dokładnie, chciałbym lepiej zrozumieć.

Nie można zadawać pytań sugerujących. Powinno się także unikać pytań zaczynających się od słów: dlaczego? po co? mogących wywołać w dziecku poczucie winy. Podczas swojej wypowiedzi dziecko cały czas powinno mieć świadomość, że jest uważnie słuchane. Nauczyciel, pedagog, psycholog powinien używać świadczących o tym sygnałów. Mogą mieć one charakter niewerbalny (gesty, mimika) jak również werbalny. Sygnały werbalne to między innymi: zwroty parajęzykowe (np. uhm, aha, no tak), parafrazowanie i odzwierciedlanie. Parafrazowanie można wykorzystać, gdy w rozmowie nastąpi naturalna przerwa, gdy dziecko nagle zamilknie lub zawiesi głos na końcu zdania i da do zrozumienia, że czeka na jakąś reakcję. Istotą parafrazowania jest powtórzenie własnymi słowami tego, co powiedziało dziecko. Można je zacząć od słów: o ile dobrze Cię zrozumiałem... chcesz przez to powiedzieć, że... próbuję zrozumieć, to znaczy, że... czy mam rację myśląc, że... Odzwierciedlanie to nazywanie odczuć rozmówcy podkreślające zrozumienie przekazów tak werbalnych jak i pozawerbalnych. Może zacząć się zwrotami: widzę, że jest Ci smutno... wygląda na to, że bardzo Cię niepokoi....

Dodatkowe wskazówki, którymi warto się kierować rozmawiając z dzieckiem, co do którego istnieje podejrzenie, że jest krzywdzone w rodzinie:

- ✓ Trzeba zachować spokój.
- ✓ Nie można okazywać złości, zszokowania czy zaniepokojenia tym co dziecko mówi.

- ✓ Trzeba też powstrzymać się od wypowiadania negatywnych sądów o „agresorze”.
- ✓ Nauczyciel, pedagog, psycholog nie jest śledczym. W rozmowie, którą prowadzi nie chodzi o zbieranie dowodów, ustalanie szczegółów i niepodważalnych faktów. Jeżeli sprawa okaże się poważna, ustali je sędzia i psycholog specjalista.
- ✓ Trzeba starać się oszczędzić dziecku traumy związanej z koniecznością kilkukrotnego powtarzania bolesnych szczegółów.
- ✓ Należy pozwolić dziecku ujawnić to, na co jest gotowe.
- ✓ Nie wolno pospieszać dziecka, trzeba dostosować się do jego tempa relacjonowania wydarzeń.
- ✓ Należy je upewnić, że dobrze robi ujawniając krzywdy, których doznało, pochwalić je za to, zapewnić, że to co się stało nie jest jego winą, że nie ponosi również odpowiedzialności za to, że nie powiedziało o tym, co mu się przydarzyło - od razu.
- ✓ Należy przejawiać zaufanie i wiarę w to, co mówi i przyjmować to bez osądzania.
- ✓ Nie należy dramatyzować, tworzyć atmosfery sensacji, wyjątkowości wydarzeń, ale jednocześnie nie należy udawać przed dzieckiem, że wszystko jest w porządku.
- ✓ Dziecko powinno odczuć, że to o czym opowiada, nie powinno mieć miejsca.
- ✓ Nie wolno zaprzeczać lub bagatelizować jego uczuć.
- ✓ Trzeba w tych uczuciach mu towarzyszyć. Wyrazić wprost, że się je widzi i rozumie. Nie mają w tym momencie większego sensu stwierdzenia typu wszystko będzie dobrze, nie płacz, nie przejmuj się. Można jednak starać się mu wytłumaczyć, że są dzieci mające podobne problemy, z którymi czują się tak samo, że różne trudności, które przeżywa, np. ból fizyczny, koszmary nocne, złe samopoczucie itp., miną.
- ✓ Nie można obiecywać dziecku zachowania rozmowy w tajemnicy. Spełnienie obietnicy uniemożliwiłoby podjęcie jakiegokolwiek interwencji.
- ✓ Nie można składać innych pochopnych obietnic. Nie ma pewności, jak dalej potoczą się losy dziecka. Nie wiadomo czy sprawca od razu zostanie odizolowany od niego, jak zareaguje jego rodzina, czy nikt inny już go nie skrzywdzi.
- ✓ Na koniec spotkania trzeba wyraźnie powiedzieć dziecku, że mu się wierzy i poinformować je, co dalej będzie się działo, z kim będą przeprowadzone rozmowy, aby spróbować mu pomóc.
- ✓ Rozmowę trzeba spróbować zakończyć jakąś pozytywną uwagą.

Materiał 4

Załączniki do procedury „Niebieskiej karty”

1. Wzór Karty zgłoszenia krzywdzenia dziecka/małoletniego – załącznik 1
2. Wzór oświadczenia o poufności informacji powziętych w procesie postępowania w sprawie krzywdzenia dzieci/małoletnich – załącznik 2
3. Arkusz diagnostyczny oceny ryzyka stosowania przemocy wobec dzieci – załącznik 3
4. Algorytm postępowania w przypadku podejrzenia przemocy domowej wobec dziecka/małoletniego – załącznik 4
5. Kwestionariusz diagnostyczny oszacowania zaniedbania dziecka – załącznik 5
6. Wzór formularza „Niebieskiej Karty – „A” – załącznik 6
7. Wzór formularza „Niebieskiej Karty – B” - załącznik 7

Wzór Karty zgłoszenia krzywdzenia dziecka/małoletniego

KARTA ZGŁOSZENIA PODEJRZENIA KRZYWDZENIA LUB KRZYWDZENIA DZIECKA

Dotyczy dziecka:		
Osoba zgłaszająca:	Imię i nazwisko:	
	Dane do kontaktu:	
	Stopień pokrewieństwa:	
	Źródło wiedzy lub informacji o przemoc	
Data zgłoszenia:		
Forma zgłoszenia:	Pisemna, bezpośrednio, listownie, drogą mailową [niepotrzebne skreślić]	
Fakty wskazujące na stosowaną przemoc podane przez osobę zgłaszającą:		
Inne informacje o dziecku, rodzinie,		

***Oświadczenie o zachowaniu poufności informacji powziętych w procesie postępowania
w sprawie krzywdzenia dziecka/małoletniego oraz przetwarzanych danych osobowych***

Oświadczenie o poufności

1. Oświadczam, że:

- 1) zapoznano mnie z przepisami dotyczącymi ochrony danych osobowych, a w szczególności z treścią ogólnego Rozporządzenia o ochronie danych UE z dnia 27 kwietnia 2016 r. oraz Ustawy o Ochronie Danych Osobowych;
- 2) zapoznano mnie ze „Standardami Ochrony dzieci”, wdrożonych w Zespole Przedszkolnym nr 1 w Gdańsku
- 3) zachowam poufność informacji i danych, które uzyskałam/em przy realizacji zadań związanych z przeciwdziałaniem przemocy domowej oraz że znane mi są przepisy o odpowiedzialności karnej za udostępnienie danych osobowych lub umożliwienie do nich dostępu osobom nieupoważnionym.

2. Zobowiązuję się do:

- 1) przetwarzania danych osobowych wyłącznie w zakresie i celu przewidzianym w powierzonych przez Administratora obowiązkach;
- 2) nieujawniania danych zawartych w zbiorach danych, do których uzyskałem (am) dostęp za upoważnieniem administratora danych;
- 3) nieujawniania sposobów zabezpieczeń danych osobowych przetwarzanych w przedszkolu;
- 4) wykonywania operacji przetwarzania danych, zgodnie z Regulaminem Ochrony Danych Osobowych;
- 5) zabezpieczenia tych danych przed dostępem osób nieupoważnionych;
- 6) ochrony danych osobowych przed przypadkowym lub niezgodnym z prawem zniszczeniem, utratą, modyfikacją danych osobowych, nieuprawnionym ujawnieniem danych osobowych, nieuprawnionym dostępem do danych osobowych oraz przetwarzaniem;
- 7) zgłaszania incydentów naruszenia zasad ochrony danych osobowych Inspektorowi Ochrony Danych Osobowych lub bezpośredniemu przełożonemu.

Przyjmuję do wiadomości, iż postępowanie sprzeczne z powyższymi zobowiązaniami może być uznane przez Administratora za naruszenie przepisów Ustawy o Ochronie Danych osobowych oraz Rozporządzenia o ochronie danych UE z dnia 27 kwietnia 2016 r.

.....
miejscowość, data)

.....
(czytelny podpis pracownika)

*Arkusz diagnostyczny oceny ryzyka stosowania przemocy domowej
wobec dziecka*

Arkusz diagnostyczny oceny ryzyka stosowania przemocy domowej wobec dziecka²

LISTA A

INFORMACJA OD DZIECKA LUB OSOBY, KTÓRA BYŁA BEZPOŚREDNIM ŚWIADKIEM PRZEMOCY

- A.1.** Ktoś w domu bije dziecko, popycha, szarpie, potrząsa, przytrzymuje, rzuca w nie przedmiotem, itp. ----- ☐
- A.2.** Ktoś w domu używa wobec dziecka wulgarnych słów, obraża, poniża, straszy, szantażuje, izoluje w sposób ciągły i nieuzasadniony od kontaktu z innymi osobami, np. z rodziny lub z rówieśnikami, itp. ----- ☐
- A.3.** Opiekunowie nie zaspokajają podstawowych potrzeb dziecka, takich jak: przynależności, bezpieczeństwa, pożywienia, snu, leczenia, rozwoju poznawczego, emocjonalnego, społecznego, pomimo wcześniejszej pracy z opiekunami w tym zakresie. ----- ☐
- A.4.** Ktoś w domu narusza sferę seksualną dziecka, tj.: dotyka intymnych części ciała, namawia na dotykanie intymnych części ciała osoby dorosłej, zmusza do kontaktu seksualnego, podejmuje kontakty seksualne z inną osobą w obecności dziecka, prezentuje pornografię lub zmusza do tworzenia treści pornograficznych z udziałem dziecka, itp. ----- ☐
- A.5.** Dziecko ma ślady przemocy fizycznej lub zaniedbania (opis A.10. i A.11.). ----- ☐
- A.6.** Dziecko mówi, że boi się wrócić do domu ze względu na zagrożenie przemocą w rodzinie (wobec siebie lub innych członków rodziny). ----- ☐
- A.7.** Dziecko mówi, że chce odebrać sobie życie ze względu na zagrożenie przemocą w rodzinie. ----- ☐
- A.8.** Dziecko jest świadkiem przemocy w rodzinie (wobec rodzica, rodzeństwa lub innej osoby mieszkającej w jego domu). ----- ☐

OBSERWACJA PRACOWNIKA SZKOŁY LUB PLACÓWKI DOTYCZĄCA RODZICA:

- A.9.** Rodzic zachował się agresywnie (słownie lub fizycznie) wobec dziecka na terenie placówki oświatowej lub w miejscu publicznym, np. popchnął, szarpnął, uderzył, poniżył, itp. ----- ☐

OBSERWACJA PRACOWNIKA SZKOŁY LUB PLACÓWKI OŚWIATOWEJ DOTYCZĄCA DZIECKA:

- A.10.** Dziecko ma widoczne ślady przemocy fizycznej, np.: uszkodzenia ciała, siniaki, zadrapania, obrzęki, oparzenia, obrażenia ciała świeże i/lub w różnych stadiach gojenia się, rany na ciele, itp. ----- ☐
- A.11.** Dziecko ma widoczne ślady zaniedbania, np.: brak dbałości o higienę ciała, nieadekwatność ubioru do pory roku, wieku, itp. Występują zaburzenia, opóźnienia rozwojowe, problemy emocjonalne, niepełnosprawność, a dziecko nie otrzymuje potrzebnej pomocy, np.: opieki lekarskiej, zabiegów medycznych, terapii, wsparcia, itp. Sytuacja ta występuje pomimo i/lub wsparcia emocjonalnego ze strony rodziców lub innych osób z rodziny. -- ☐

LISTA B

OBSERWACJA PRACOWNIKA SZKOŁY LUB PLACÓWKI OŚWIATOWEJ DOTYCZĄCA DZIECKA:

- B.1.** Dziecko odtwarza doświadczaną przemoc – w relacjach rówieśniczych (lub zabawie), identyfikuje się z rolą ofiary i/lub sprawcy. ----- ☐

² Źródło: [Kwestionariusze oceny ryzyka występowania przemocy w rodzinie oraz algorytmy postępowania dla oświaty » Ogólnopolskie Pogotowie dla Ofiar Przemocy w Rodzinie "Niebieska Linia"](#)

B.2. Dziecko reaguje nieadekwatnie do sytuacji powstałej w placówce, np.: lękiem, izolacją, autoagresją, agresją itp. ----- ☐

B.3. Dziecko zachowuje się autodestrukcyjnie, np.: bije, szczypie się, nacina sobie skórę, itp. lub występują zachowania ryzykowne dziecka, np.: ucieczki z domu, używanie substancji zmieniających świadomość, ryzykowne kontakty, itp. ----- ☐

B.4. Dziecko boi się powrotu do domu i/lub reaguje lękiem lub innymi trudnymi emocjami na kontakt z rodzicem/rodzicami i/lub na sytuację powrotu do domu. ----- ☐

B.5. Dziecko często opuszcza zajęcia (dotyczy dzieci objętych obowiązkiem szkolnym) lub bez uzasadnionego powodu jest nieobecne bezpośrednio po rozmowach z rodzicami lub działaniach interwencyjnych placówki. ----- ☐

INFORMACJE DOTYCZĄCE RODZICÓW:

B.6. Postawa i zachowanie rodziców zagraża dobru, rozwojowi i bezpieczeństwu dziecka. ----- ☐

B.7. Rodzice nie współpracują z placówką przy udzielaniu wsparcia dziecku. ----- ☐

B.8. Dziecko rozdzielone z rodzicami na skutek emigracji lub innej sytuacji losowej, pozostające bez opieki osoby dorosłej. ----- ☐

B.9. Na terenie placówki rodzic jest pod wpływem środków zmieniających świadomość, np. alkoholu, narkotyków itp. ----- ☐

B.10. Którekolwiek dziecko z rodziny z powodu przemocy lub zaniedbania wymagało umieszczenia w pieczy zastępczej. ----- ☐

LISTA C

OBSERWACJA PRACOWNIKA SZKOŁY LUB PLACÓWKI OŚWIATOWEJ LUB INFORMACJA OD OSÓB BĘDĄCYCH W KONTAKCIE Z DZIECKIEM I RODZICAMI:

C.1. Karalność rodzica za przemoc lub przemoc w rodzinie. ----- ☐

C.2. Wcześniejsze podejrzenie dotyczące przemocy wobec dziecka lub przemocy w rodzinie albo obecne podejrzenie przemocy w rodzinie dziecka. ----- ☐

C.3. Rodzic nadużywający środków zmieniających świadomość – np.: alkoholu, narkotyków, leków, itp. ----- ☐

C.4. Poważne problemy zdrowotne, emocjonalne, choroba psychiczna wśród osób zamieszkujących z dzieckiem. ----- ☐

C.5. Rozwód, separacja rodziców, konflikt w rodzinie lub inna sytuacja kryzysowa. ----- ☐

C.6. Dziecko o szczególnych wymaganiach wychowawczych, edukacyjnych i występuje 1 lub więcej spośród: problemy emocjonalne, problemy społeczne, zaburzenie rozwojowe, niepełnosprawność. ----- ☐

C.7. Niskie kompetencje wychowawcze rodziców, niewydolność wychowawcza lub brak zainteresowania rodziców rozwojem dziecka. ----- ☐

C.8. Matka i/lub ojciec byli poniżej 18 r.ż. w chwili narodzin dziecka. ----- ☐

C.9. Ubóstwo i wynikające z tego stanu problemy rodziców. ----- ☐

Algorytm postępowania w przypadku podejrzenia przemocy domowej
wobec dziecka / małoletniego

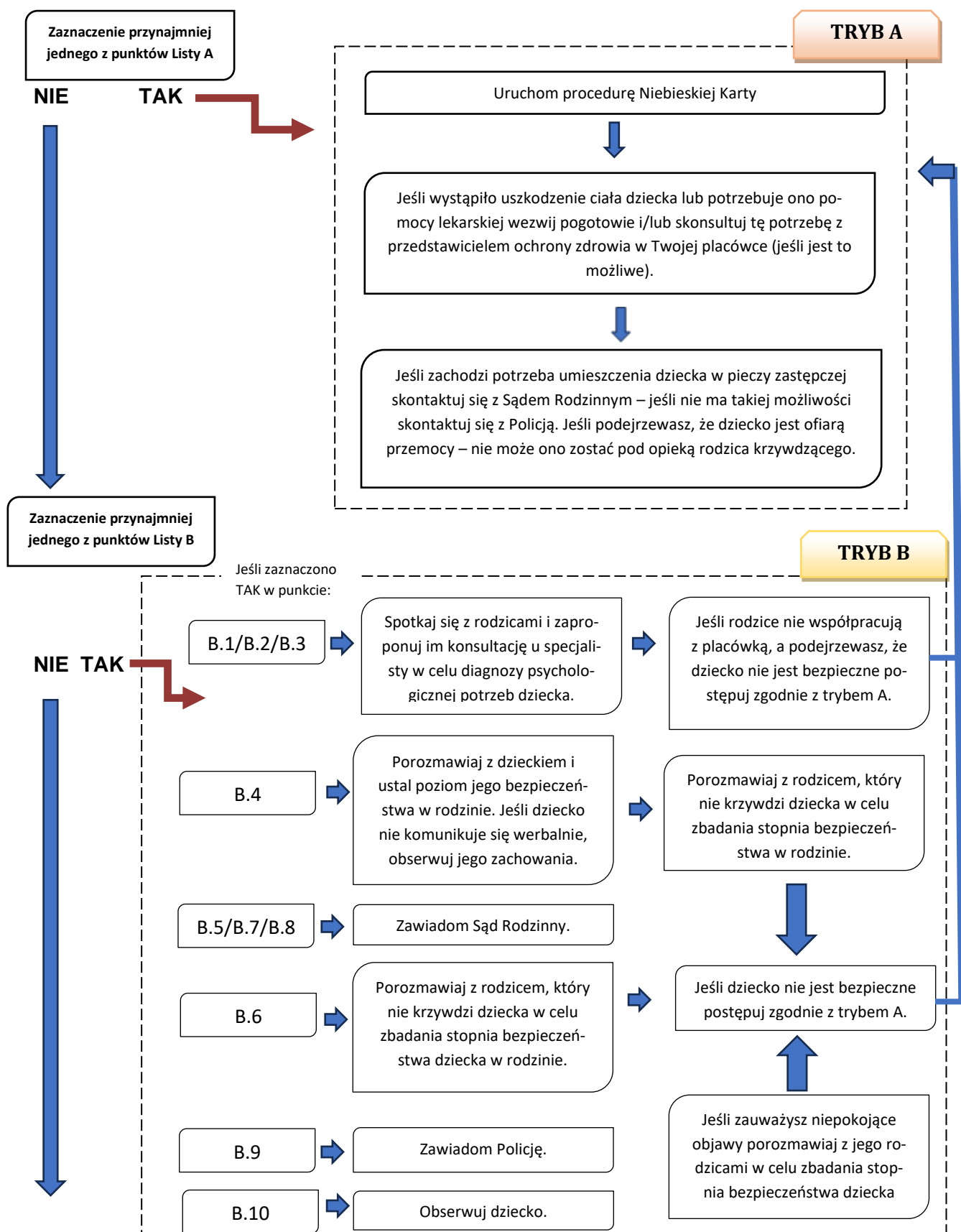

Zaznaczenie przynajmniej trzech z punktów Listy C

TRYB C

NIE

TAK



Zakończ działanie

Dostosuj sposób rozmowy do wieku i możliwości dziecka! Podczas interwencji, rozmów, wspieraj dziecko w kontakcie z pracownikami służb i instytucji!



Porozmawiaj z dzieckiem i ustal poziom jego bezpieczeństwa w rodzinie. Jeśli dziecko się nie komunikuje werbalnie, obserwuj jego zachowania, zabawy.



Porozmawiaj z rodzicami na temat problemów wychowawczych, zbadaj stopień bezpieczeństwa dziecka w rodzinie. Jeśli nie masz informacji od dziecka na temat stopnia jego bezpieczeństwa (ze względu na wiek, rozwój, stan dziecka) przełącz rodzicom informację na temat swojego niepokoju, ustal sposób weryfikacji stopnia bezpieczeństwa dziecka.



Monitoruj sytuację dziecka. Po 1, 2 i 3 miesiącach powtórz kwestionariusz.



Poinformuj pracownika placówki (wychowawca, pedagog, psycholog), do której przechodzi dziecko, o swoich obserwacjach.

**Kwestionariusz diagnostyczny do oszacowania zaniedbania
dziecka/małoletniego**

L.p.	Symptomy wskazujące na zaniedbanie (forma przemocy)	tak	nie
1.	Nieadekwatne ubranie do pory roku lub pogody		
2.	Niedowaga, niedożywienie, zmęczenie, podkrążone oczy		
3.	Brudna odzież		
4.	Brudne ciało		
5.	Nieprzyjemny zapach (insekty)		
6.	Brak podręczników i przyborów szkolnych		
7.	Kradzieże jedzenia lub innych przedmiotów		
8.	Przebywanie poza domem w późnych godzinach		
9.	Bardzo częste przebywanie poza domem niezależnie od pory roku		
10.	Ma dorosłych „kolegów”		
11.	Nie ma kolegów wśród rówieśników		
12.	Z trudem nawiązuje relacje		
13.	Izoluje się od rówieśników		
14.	Bije się po głowie/twarzy lub wrywa sobie włosy		
15.	Często ma ślady zadrapań/siniaków		
16.	Często odnosi obrażenia (skręcenia, złamania, skaleczenia)		
17.	Bije innych		
18.	Zawiera przyjaźnie, potem reaguje wrogością		
19.	Gwałtownie uchyla się przed dotykiem		
20.	Moczy się		
21.	Boi się przebywać w zamkniętych pomieszczeniach		
22.	Boi się ciemności		
23.	Unika zajęć gimnastycznych		
24.	Unika sytuacji leżakowania w przedszkolu		
25.	Nie bierze udziału w wycieczkach		
26.	Podejmuje zachowania autodestrukcyjne wobec siebie, zwierząt		
27.	Miewa nagłe zmiany nastroju – od euforii do agresji		
28.	Prezentuje natrętne, narzucające się zachowania		
29.	Nie odwzajemnia emocji		
30.	Odrzuca próby nawiązania bliskości		
31.	Ma wybuchy wściekłości		
32.	Nadmiernie skraca dystans fizyczny		
33.	Demonstruje zachowania seksualne		
34.	Nie docenia własnych osiągnięć		
35.	Ma koszmary nocne		
36.	Ma problemy z przyswajaniem wiedzy i umiejętności		
37.	Inne.....		
Uwaga! Informacje zachowania należy analizować biorąc pod uwagę całość informacji o rodzinie. Pojedynczych zachowań z listy nie można traktować jako jednoznacznie wskazujących na zaniedbanie			

„NIEBIESKA KARTA – A”

.....
(miejscowość, data)

.....
nazwa i adres podmiotu, w którym jest zatrudniona osoba wypełniająca formularz „Niebieska Karta – A”

„NIEBIESKA KARTA – A”

W związku z powzięciem uzasadnionego podejrzenia stosowania przemocy domowej lub w wyniku zgłoszenia przez świadka przemocy domowej ustala się, co następuje:

I. Dane osoby/osób doznających przemocy domowej

Dane	Osoba 1 doznająca przemocy domowej	Osoba 2 doznająca przemocy domowej	Osoba 3 doznająca przemocy domowej
Małoletni (Tak/Nie) ¹⁾			
Imię i nazwisko			
Imiona rodziców			
Wiek			
PESEL ²⁾			
Nazwa i adres miejsca pracy/ nazwa i adres placówki oświatowej do której uczęszcza małoletni			
Adres miejsca zamieszkania:			
Kod pocztowy			
Miejscowość			
Gmina			
Województwo			
Ulica			
Nr domu / nr lokalu			
Telefon lub adres e-mail			
Adres miejsca pobytu (jeśli jest inny niż adres zamieszkania):			

Kod pocztowy			
Miejscowość			
Gmina			
Województwo			
Ulica			
Nr domu / nr lokalu			
<i>Stosunek pokrewieństwa, powinowactwa lub rodzaj relacji z osobą stosującą przemoc domową (żona, była żona, partner, były partner, córka, pasierb, matka, teść) ¹⁾</i>			

Uwaga! W przypadku większej niż 3 liczby osób doznających przemocy dołącz kolejną kartę zawierającą Tabelę I

II. Liczba małoletnich w środowisku domowym, w którym podejrzewa się stosowanie przemocy domowej

III. Dane osoby/osób stosujących przemoc domową

Dane	Osoba 1 stosująca przemoc domową	Osoba 2 stosująca przemoc domową
Imię i nazwisko		
Imiona rodziców		
Wiek		
PESEL ²⁾		
Adres miejsca zamieszkania:		
Kod pocztowy		
Miejscowość		
Gmina		
Województwo		
Ulica		
Nr domu/nr lokalu		
Telefon lub adres e-mail		
Adres miejsca pobytu (jeżeli jest inny niż adres miejsca zamieszkania):		
Kod pocztowy		
Miejscowość		
Gmina		

Województwo		
Ulica		
Nr domu/nr lokalu		
Sytuacja zawodowa, w tym nazwa i adres miejsca pracy		
Stosunek pokrewieństwa, powinowactwa lub rodzaj relacji z osobą doznającą przemocy domowej: (np. żona, była żona, partner, były partner, córka, pasierb, matka, teść) ¹⁾		

IV. Czy osoba stosująca przemoc domową zachowywała się w następujący sposób (zaznacz w odpowiednim miejscu znak X):

Osoby/formy przemocy domowej	Osoba 1 stosująca przemoc			Osoba 2 stosująca przemoc		
	wobec Osoby 1 doznającej przemocy	wobec Osoby 2 doznającej przemocy	wobec Osoby 3 doznającej przemocy	wobec Osoby 1 doznającej przemocy	wobec Osoby 2 doznającej przemocy	wobec Osoby 3 doznającej przemocy
Przemoc fizyczna ³⁾ <i>bicie, szarpanie, kopanie, duszenie, popychanie, obezwładnianie i inne (wymień jakie)</i>						
Przemoc psychiczna ³⁾ <i>izolowanie, wyzywanie, ośmieszanie, groźenie, krytykowanie, poniżanie i inne (wymień jakie)</i>						
Przemoc seksualna ³⁾ <i>zmuszanie do obcowania płciowego, innych czynności seksualnych i inne (wymień jakie)</i>						
Przemoc ekonomiczna ³⁾ <i>niełożenie na utrzymanie osób, wobec których istnieje taki obowiązek,</i>						
<i>niezaspokajanie potrzeb materialnych, niszczenie rzeczy osobistych, demolowanie mieszkania, wynoszenie sprzętów domowych oraz ich sprzedawanie i inne (wymień jakie)</i>						

Przemoc za pomocą środków komunikacji elektronicznej ³⁾ wyzywanie, straszenie, poniżanie osoby w Internecie lub przy użyciu telefonu, robienie jej zdjęcia lub rejestrowanie filmów bez jej zgody, publikowanie w Internecie lub rozsyłanie telefonem zdjęć, filmów lub tekstów, które ją obrażają lub ośmieszają, i inne (wymień jakie)						
Inne ³⁾ zaniedbanie, niezaspokojenie podstawowych potrzeb biologicznych, psychicznych i innych, niszczenie rzeczy osobistych, demolowanie mieszkania, wynoszenie sprzętów domowych i ich sprzedawanie, pozostawianie bez opieki osoby, która z powodu choroby, niepełnosprawności lub wieku nie może samodzielnie zaspokoić swoich potrzeb, zmuszanie do picia alkoholu, zmuszanie do zażywania środków odurzających, substancji psychotropowych lub leków i inne (wymień jakie)						

V. Czy osoba doznająca przemocy domowej odniosła uszkodzenia ciała? (TAK/NIE)¹⁾

Osoba 1 doznająca przemocy	Osoba 2 doznająca przemocy	Osoba 3 doznająca przemocy

Uwaga! W przypadku większej niż 3 liczby osób doznających przemocy dołącz kolejną kartę zawierającą Tabelę V

VI. Czy w środowisku domowym była w przeszłości realizowana procedura „Niebieskiej Karty”? (kiedy?..... gdzie?.....)

☐ tak ☐ nie ☐ nie ustalono

VII. Czy w środowisku domowym aktualnie jest realizowana procedura „Niebieskiej Karty”?

☐ tak ☐ nie ☐ nie ustalono

VIII. Czy osoba stosująca przemoc domową posiada broń palną?

☐ tak ☐ nie ☐ nie ustalono

IX. Czy osoba doznająca przemocy domowej czuje się bezpiecznie? (tak/nie)¹⁾

Osoba 1 doznająca przemocy	Osoba 2 doznająca przemocy	Osoba 3 doznająca przemocy

Uwaga! W przypadku większej niż 3 liczby osób doznających przemocy dołącz kolejną kartę zawierającą Tabelę IX

X. Świadczenie stosowania przemocy domowej
☐ ustalono - wypełnij tabelę ☐ nie ustalono

Dane	Świadek 1	Świadek 2	Świadek 3
Imię i nazwisko			
Wiek			
<i>Adres miejsca zamieszkania:</i>			
Kod pocztowy			
Miejscowość			
Gmina			
Województwo			
Ulica			
Nr domu/nr lokalu			
Telefon lub adres e-mail			
<i>Stosunek świadka do osób, wobec których są podejmowane działania w ramach procedury „Niebieskiej Karty” (np. członek rodziny, osoba obca)¹⁾</i>			

XI. Działania interwencyjne podjęte wobec osoby stosującej przemoc domową
(zaznacz w odpowiednim miejscu znak X):

Działanie		Osoba 1 stosująca przemoc	Osoba 2 stosująca przemoc
Badanie na zawartość alkoholu (wynik)			
Doprowadzenie do wytrzeźwienia			
Doprowadzenie do policyjnego pomieszczenia dla osób zatrzymanych	na podstawie art. 15a ustawy z dnia 6 kwietnia 1990 r. o Policji (Dz. U. z 2023 r. poz. 171, z późn. zm.)		
	na podstawie art. 244 ustawy z dnia 6 czerwca 1997 r. - Kodeks postępowania karnego (Dz. U. z		

	2022 r. poz. 1375, z późn. zm.)		
Zatrzymanie w izbie zatrzymań jednostki organizacyjnej Żandarmerii Wojskowej			
Powiadomienie organów ścigania			
Wydanie nakazu natychmiastowego opuszczenia wspólnie zajmowanego mieszkania i jego bezpośredniego otoczenia			
Wydanie zakazu zbliżania się do wspólnie zajmowanego mieszkania i jego bezpośredniego otoczenia			
Zakaz zbliżania się osoby stosującej przemoc domową do osoby dotkniętej taką przemocą na określonej w metrach odległość			
Zakaz kontaktowania się z osobą dotkniętą przemocą domową			
Zakaz wstępu i przebywania osoby stosującej przemoc na terenie szkoły, placówki oświatowej, opiekuńczej i artystycznej, do których uczęszcza osoba dotknięta przemocą domową			
Zakaz wstępu i przebywania osoby stosującej przemoc w miejscach pracy osoby doznającej przemocy domowej			
Zawiadomienie komórki organizacyjnej Policji, właściwej w sprawach wydawania pozwolenia na broń, o wszczęciu procedury „Niebieskiej Karty”			
Odebranie broni palnej, amunicji oraz dokumentów potwierdzających legalność posiadania broni			
Poinformowanie o prawnokarnych konsekwencjach stosowania przemocy domowej			
Inne (wymień jakie?)			

XII. Działania interwencyjne podjęte wobec osoby doznającej przemocy domowej
(zaznacz w odpowiednim miejscu znak X):

Działanie	Osoba 1 doznająca przemocy	Osoba 2 doznająca przemocy	Osoba 3 doznająca przemocy
Udzielono pomocy ambulatoryjnej			
Przyjęto na leczenie szpitalne			
Wydano zaświadczenie o przyczynach i rodzaju uszkodzeń ciała			
Zapewniono schronienie w placówce całodobowej			

Zabezpieczono małoletniego w sytuacji zagrożenia zdrowia lub życia			
Powiadomiono sąd rodzinny o sytuacji małoletniego			
Przekazanie formularza „Niebieska Karta – B”			
Inne (wymień jakie?)			

XIII. Dodatkowe informacje

.....

.....

.....

.....

.....

XIV. WSZCZĘCIE PROCEDURY „NIEBIESKIEJ KARTY” NASTĄPIŁO PRZEZ (za- znacz w odpowiednim miejscu znak X):

Pracownika socjalnego jednostki organizacyjnej pomocy społecznej	
Funkcjonariusza Policji	
Żołnierza Żandarmerii Wojskowej	
Pracownika socjalnego specjalistycznego ośrodka wsparcia dla osób doznających przemocy domowej	
Asystenta rodziny	
Nauczyciela	
Osobę wykonującą zawód medyczny, w tym lekarza, pielęgniarkę, położną lub ratownika medycznego	
Przedstawiciela gminnej komisji rozwiązywania problemów alkoholowych	
Pedagoga, psychologa lub terapeutę, będących przedstawicielami podmiotów, o których mowa w art. 9a ust. 3 ustawy z dnia 29 lipca 2005 r. o przeciwdziałaniu przemocy domowej	

.....
imię i nazwisko oraz czytelny podpis osoby wypełniającej
formularz „Niebieska Karta – A”

.....
(data wpływu formularza, podpis członka Zespołu Interdyscyplinarnego)

¹⁾ wpisać właściwe

²⁾ numer PESEL wpisuje się, o ile danej osobie numer taki został nadany. W przypadku braku numeru PESEL jest konieczne podanie innych danych identyfikujących osobę

³⁾ podkreślić rodzaje zachowań

„NIEBIESKA KARTA – B”

WZÓR
„NIEBIESKA KARTA – B”

INFORMACJA DLA OSÓB DOZNAJĄCYCH PRZEMOCY DOMOWEJ

Co to jest procedura „Niebieskiej Karty”?

Są to różne działania podejmowane w sytuacji podejrzenia lub stwierdzenia stosowania przemocy domowej na podstawie przepisów ustawy o przeciwdziałaniu przemocy domowej. Celem procedury „Niebieskiej Karty” jest zatrzymanie przemocy domowej oraz udzielenie pomocy i wsparcia Tobie i Twoim najbliższym. Na skutek wszczęcia procedury „Niebieskiej Karty” informacja dotycząca Twojej sytuacji zostanie przekazana do grupy diagnostyczno-pomocowej. Więcej informacji na temat dalszych działań uzyskasz podczas spotkania z członkami tej grupy, na które zostaniesz zaproszona/(y). W trakcie procedury członkowie grupy będą kontaktować się także z osobą, która przemoc stosuje.

Co to jest przemoc domowa?

Przemoc domowa to jednorazowe albo powtarzające się umyślne działanie lub zaniechanie, wykorzystujące przewagę fizyczną, psychiczną lub ekonomiczną, naruszające prawa lub dobra osobiste osoby doznającej przemocy domowej, w szczególności:

- a) narażające tę osobę na niebezpieczeństwo utraty życia, zdrowia lub mienia,
- b) naruszające jej godność, nietykalność cielesną lub wolność, w tym seksualną,
- c) powodujące szkody na jej zdrowiu fizycznym lub psychicznym, wywołujące u tej osoby cierpienia lub krzywdę,
- d) ograniczające lub pozbawiające tę osobę dostępu do środków finansowych lub możliwości podjęcia pracy lub uzyskania samodzielności finansowej,
- e) istotnie naruszające prywatność tej osoby lub wzbudzające u niej poczucie zagrożenia, poniżenia lub udręczenia, w tym podejmowane za pomocą środków komunikacji elektronicznej.

Kto może być osobą doznającą przemocy domowej?

- a) małżonek, także w przypadku, gdy małżeństwo ustało lub zostało unieważnione, oraz jego wstępni (np. rodzice, dziadkowie, pradiadkowie), zstępni (np. dzieci, wnuki, prawnuki), rodzeństwo i ich małżonkowie,
- b) wstępni i zstępni oraz ich małżonkowie,
- c) rodzeństwo oraz ich wstępni, zstępni i ich małżonkowie,
- d) osoba pozostająca w stosunku przysposobienia i jej małżonek oraz ich wstępni, zstępni, rodzeństwo i ich małżonkowie,
- e) osoba pozostająca obecnie lub w przeszłości we wspólnym pożyciu oraz jej wstępni, zstępni, rodzeństwo i ich małżonkowie,
- f) osoba wspólnie zamieszkująca i gospodarująca oraz jej wstępni, zstępni, rodzeństwo i ich małżonkowie,
- g) osoba pozostająca obecnie lub w przeszłości w trwałej relacji uczuciowej lub fizycznej niezależnie od wspólnego zamieszkiwania i gospodarowania,
- h) małoletni.

Najczęstsze formy przemocy domowej:

Przemoc fizyczna: bicie, szarpanie, kopanie, duszenie, popychanie, obezwładnianie i inne.

Przemoc psychiczna: izolowanie, wyzywanie, ośmieszanie, grożenie, krytykowanie, poniżanie i inne.

Przemoc seksualna: zmuszanie do obcowania płciowego, innych czynności seksualnych i inne.

Przemoc ekonomiczna: nielożenie na utrzymanie osób, wobec których istnieje taki obowiązek, niezaspokajanie potrzeb materialnych, niszczenie rzeczy osobistych, demolowanie mieszkania, wynoszenie sprzętów domowych i ich sprzedawanie i inne.

Przemoc za pomocą środków komunikacji elektronicznej: wyzywanie, straszenie, poniżanie osoby w Internecie lub przy użyciu telefonu, robienie jej zdjęcia lub rejestrowanie filmów bez jej zgody, publikowanie w Internecie lub rozsyłanie telefonem zdjęć, filmów lub tekstów, które ją obrażają lub ośmieszają i inne.

Inny rodzaj zachowań: zaniedbanie, niezaspokojenie podstawowych potrzeb biologicznych, psychicznych i innych, niszczenie rzeczy osobistych, demolowanie mieszkania, wynoszenie sprzętów domowych i ich sprzedawanie, pozostawianie bez opieki osoby, która z powodu choroby, niepełnosprawności lub wieku nie może samodzielnie zaspokoić swoich potrzeb, zmuszanie do picia alkoholu, zmuszanie do zażywania środków odurzających, substancji psychotropowych lub leków i inne.

WAŻNE

Prawo zabrania stosowania przemocy i krzywdzenia swoich bliskich. Jeżeli Ty lub ktoś z Twoich bliskich jest osobą doznającą przemocy domowej, nie wstydź się prosić o pomoc. Wezwij Policję, dzwoniąc na numer alarmowy 112. Prawo stoi po Twojej stronie!

Masz prawo do złożenia zawiadomienia o popełnieniu przestępstwa z użyciem przemocy domowej do Prokuratury, Policji lub Żandarmerii Wojskowej.

Możesz także zwrócić się po pomoc do podmiotów i organizacji realizujących działania na rzecz przeciwdziałania przemocy domowej.

Pomogą Ci:

- **Ośrodki pomocy społecznej** – w sprawach socjalnych, bytowych i prawnych.
- **Powiatowe centra pomocy rodzinie** – w zakresie prawnym, socjalnym, terapeutycznym lub udzielą informacji na temat instytucji lokalnie działających w tym zakresie w Twojej miejscowości.
- **Ośrodki interwencji kryzysowej i Ośrodki wsparcia** – zapewniając schronienie Tobie i Twoim bliskim, gdy doznajesz przemocy domowej, udzielą Ci pomocy i wsparcia w przezwyciężeniu sytuacji kryzysowej, a także opracują plan pomocy.
- **Specjalistyczne ośrodki wsparcia dla osób doznających przemocy domowej** – zapewniając bezpłatne całodobowe schronienie Tobie i Twoim bliskim, gdy doznajesz przemocy domowej, oraz udzielą Ci kompleksowej, specjalistycznej pomocy w zakresie interwencyjnym, terapeutyczno-wspomagającym oraz potrzeb bytowych.
- **Okręgowe ośrodki i lokalne punkty działające w ramach Sieci Pomocy Pokrzywdzonym Przestępstwem** – zapewniając profesjonalną, kompleksową i bezpłatną pomoc prawną, psychologiczną, psychoterapeutyczną i materialną.
- **Sądy opiekuńcze** – w sprawach opiekuńczych i alimentacyjnych.

- **Placówki ochrony zdrowia** – np. uzyskać zaświadczenie lekarskie o doznanych obrażeniach.
- **Komisje rozwiązywania problemów alkoholowych** – podejmując działania wobec osoby nadużywającej alkoholu.
- **Punkty nieodpłatnej pomocy prawnej** – w zakresie uzyskania pomocy prawnej.

Wykaz placówek funkcjonujących na Twoim terenie, udzielających pomocy i wsparcia osobom doznającym przemocy domowej

Uwaga: (dane wprowadza Zespół interwencyjny lub osoba, która wszczyna procedurę):

Lp.	Nazwa instytucji/organizacji	Adres instytucji/organizacji	Telefon	Adres e-mail

Możesz zadzwonić do:

- **Ogólnopolskiego Pogotowia dla Ofiar Przemocy w Rodzinie „Niebieska Linia”**
tel. 800 12 00 02 (linia całodobowa i bezpłatna),
- w poniedziałki w godz. 18⁰⁰–22⁰⁰ można rozmawiać z konsultantem w języku angielskim, a
- we wtorki w godz. 18⁰⁰–22⁰⁰ w języku rosyjskim.
Dyżur prawny tel. (22) 666 28 50 (linia płatna, czynna w poniedziałek i wtorek w godzinach 17⁰⁰–21⁰⁰)
Poradnia e-mailowa: niebieska.linia@niebieska.linia.info.
SKYPE: pogotowie.niebieska.linia można rozmawiać ze specjalistą z zakresu przeciwdziałania przemocy w rodzinie – konsultanci posługują się językiem migowym.
- **Ogólnokrajowej Linii Pomocy Pokrzywdzonym tel. +48 222 309 900** przez całą dobę można anonimowo uzyskać informacje o możliwości uzyskania pomocy, szybką poradę psychologiczną i prawną, a także umówić się na spotkanie ze specjalistami w dowolnym miejscu na terenie Polski. Możliwe są konsultacje w językach obcych oraz w języku migowym.
- **Policyjny telefon zaufania dla osób doznających przemocy domowej nr 800 120 226** (linia bezpłatna przy połączeniu z telefonów stacjonarnych, czynna codziennie w godzinach od 9³⁰ do 15³⁰, od godz. 15³⁰ do 9³⁰ włączony jest automat).

1.8. Zadania pracowników przedszkola w sytuacji podejrzenia krzywdzenia lub krzywdzenia dziecka /małoletniego w formie przemocy domowej

Każdy pracownik jest zobowiązany w sytuacji podejrzenia krzywdzenia lub krzywdzenia dziecka podjąć działania:

- w przypadku bezpośredniego zagrożenia życia lub zdrowia – zawiadomić pogotowie ratunkowe i policję,
- w przypadku zauważenia niepokojących symptomów, zgłosić to kierownictwu, koordynatorowi „Standardów ochrony małoletnich”, pedagogowi lub psychologowi

Dyrektor przedszkola:

1. Udziela bezpośredniej pomocy dziecku, jeśli zagrożone jest jego zdrowie lub życie (np. w sytuacji obrażeń na ciele organizuje pomoc medyczną wzywając karetkę pogotowia lub jeśli stan zdrowia dziecka nie kwalifikuje się do wezwania karetki, wysyła wniosek do sądu rejonowego Wydział rodzinny i d.s. nieletnich z prośbą o wydanie zgody na poddanie dziecka badaniu lekarskiemu bez wiedzy i zgody rodziców i ewentualnie (także jeśli uzyskanie zgody nie jest możliwe natychmiast) – odprowadza dziecko do lekarza pediatry prosząc o dokonanie opisu stanu dziecka (zaświadczenie może być dowodem w sprawie o krzywdzenie).
2. W porozumieniu z pedagogiem, psychologiem lub koordynatorem występuje do sądu rodzinnego i prokuratury, ośrodka pomocy społecznej z zawiadomieniem o zagrożeniu dziecka krzywdzeniem.
3. Podpisuje wszystkie pisma wychodzące na zewnątrz w sprawach krzywdzenia dzieci.
4. Powołuje Zespoły interwencyjne do diagnozy i oceny ryzyka zagrożenia przemocą domową – odrębne dla każdej sprawy.
5. Organizuje pomoc psychologiczno-pedagogiczną dla osoby doznającej przemocy.
6. Określa zasady prowadzenia dokumentacji i jej archiwizowania.
7. Wydaje upoważnienia do dostępu do danych osobowych osobom biorącym udział w rozpoznawaniu przemocy domowej.
8. Nadzoruje pracę Zespołu interwencyjnego.
9. Współpracuje z instytucjami zewnętrznymi działającymi na rzecz wspierania i pomocy ofiarom przemocy domowej.
10. Zapewnia bezpieczeństwo i ochronę prawną pracownikom wszczynającym procedurę „Niebieskiej Karty”, doznającym krzywdy ze strony sprawców przemocy domowej, ich oskarżania, gróźb i przemocy.
11. Zapewnia pomoc nauczycielom w realizacji ich zadań i ich doskonaleniu zawodowym, ułatwiając im np. możliwość konsultacji trudnych przypadków ze specjalistami, wspiera, organizuje szkolenia w zakresie reagowania na przemoc w rodzinie wobec dziecka.
12. Inicjuje nowelizację procedury „Niebieskiej Karty”.

Pedagog/psycholog:

W sytuacji podejrzenia przemocy wobec dziecka:

1. Zbiera informacje o dziecku w celu wstępnego zdiagnozowania jego sytuacji, w szczególności o tzw. czynnikach ryzyka, ponadto dane świadczące o przemocy lub wykluczające ją, kto jest sprawcą krzywdzenia i w jakiej relacji pozostaje z dzieckiem, jak często i od jak dawna dziecko jest krzywdzone, informacje o zachowaniach pozostałych członków rodziny wobec dziecka, relacjach jakie ma dziecko z osobą rodzica niekrzywdzącego, o osobach wspierających je, informacje o innych czynnikach towarzyszących przemocy – np. uzależnieniu od alkoholu rodziców). Dane te pozyskuje od:
 - innych pracowników przedszkola,
 - samego dziecka,
 - rodziców dziecka.
2. Przewodniczy Zespołowi interwencyjnemu.
3. Wszczyna procedurę „Niebieskiej Karty”.
4. Przeprowadza we współpracy z wychowawcą oraz innymi osobami zaangażowanymi w pomoc dziecku, ocenę zagrożenia dziecka przemocą.

5. Organizuje pomoc materialną dzieciom zagrożonym zaniedbaniem.
6. Współpracuje z dyrektorem w podejmowaniu interwencji:
 - a) informuje dyrektora przedszkola o każdym przypadku podejrzenia przemocy w rodzinie,
 - b) gromadzi i przetrzymuje wszelką dokumentację.
7. W przypadku powołania do grupy diagnostyczno-pomocowej przez Zespół Interdyscyplinarny obowiązkowo uczestniczy w jej pracach.
8. Monitoruje sytuację dziecka poprzez kontakt z wychowawcą, nauczycielami, także pracownikami niepedagogicznymi – dbając jednocześnie o zapewnienie poufności i niewłączanie osób nie związanych z pracą nad konkretnym przypadkiem.
9. Współpracuje ze specjalistami – z poradni specjalistycznych, do których kierowane jest dziecko lub jego rodzice.
10. Informuje rodziców o podjętych działaniach na rzecz dziecka, w tym m.in. kontakcie z zespołem interdyscyplinarnym i podjętych przez ten zespół decyzjach oraz zaleceniach/propozycjach działań dla rodzica.
11. Konsultuje prowadzone sprawy ze specjalistami w poradniach specjalistycznych.
12. Prowadzi dokumentację dot. udzielanej pomocy psychologiczno-pedagogicznej (dziennik oraz dokumentację badań i czynności uzupełniających dot. każdego ucznia objętego pomocą psychologiczno-pedagogiczną).

Nauczyciel/wychowawca

W sytuacji, gdy podejrzewa, że dziecko jest krzywdzone:

1. Udziela bezpośredniej pomocy dziecku jeśli zagrożone jest jego zdrowie lub życie (np. w sytuacji obrażeń na ciele organizuje pomoc medyczną wzywając karetkę pogotowia lub jeśli stan zdrowia dziecka nie kwalifikuje się do jej wezwania, wysyła wniosek do sądu rejonowego Wydział rodzinny i nieletnich z prośbą o wydanie zgody na poddanie dziecka badaniu lekarskiemu bez wiedzy i zgody rodziców i ewentualnie (także jeśli uzyskanie zgody nie jest możliwe natychmiast) – odprowadza dziecko do lekarza pediatry prosząc o dokonanie opisu stanu dziecka (zaświadczenie może być dowodem w sprawie o krzywdzenie).
2. Kontaktuje się z pedagogiem/psychologiem przekazując mu informacje o swoich obserwacjach.
3. Wypełnia Kartę zgłoszenia podejrzenia przemocy – załącznik 1.
4. Swoje spostrzeżenia zapisuje i włącza do indywidualnej dokumentacji ucznia.
5. Współpracuje z pedagogiem/psychologiem ustalając plan pomocy dziecku.
6. Systematycznie monitoruje sytuację dziecka obserwując ewentualne zmiany jego zachowania, zamieszczając opisy w indywidualnej dokumentacji ucznia.
7. Udziela dziecku wsparcia na wszystkich etapach pomocy.

Inni nauczyciele, wolontariusze, praktykanci:

W sytuacji gdy podejrzewają, że dziecko jest krzywdzone:

1. Kontaktują się z jego wychowawcą, pedagogiem/psychologiem przekazując im informacje o swoich podejrzeniach i obserwacjach oraz dołączają Kartę zgłoszenia podejrzenia przemocy – załącznik 1. Jeśli kontakt danego dnia nie jest możliwy – zapisują wiernie stwierdzone fakty w formie notatki służbowej i przekazują niezwłocznie dnia następnego.
2. Prowadzą wnikliwe obserwacje dziecka na zajęciach.
3. Za upoważnieniem dyrektora biorą udział w posiedzeniach Zespołu interwencyjnego

Pracownicy obsługi i administracji:

W sytuacji podejrzenia krzywdzenia dziecka:

1. Kontaktują się z jego wychowawcą, pedagogiem/psychologiem przekazując im informacje o swoich podejrzeniach i obserwacjach. Jeśli kontakt danego dnia nie jest możliwy – zapisują wiernie stwierdzone fakty w formie notatki służbowej i przekazują niezwłocznie dnia następnego.
2. W każdej możliwej sytuacji obserwują zachowanie dziecka i niosą jemu pomoc.
3. W sytuacjach zagrożenia dziecka chronią go przed kontaktem z osobą stosującą przemoc.
4. Zwracają szczególną uwagę na stan trzeźwości, stopień pobudzenia osób odbierających dziecko z przedszkola. Sprawdzają upoważnienia do odbioru dziecka.

Materiał 5 Nowe zagrożenia z sieci

Nowe technologie chociaż dają współcześnie bardzo dużo możliwości rozwojowych, coraz częściej wykorzystywane są również do nieuczciwych lub sprzecznych z prawem praktyk. Dlatego bardzo ważne jest chronienie przed niebezpieczeństwami w internecie najmłodszych jego użytkowników - to oni są najbardziej podatni na zagrożenia płynące z sieci.

Przykłady negatywnych zjawisk, które występują w związku z upowszechnieniem się dostępu do sieci:

1. **grooming** - uwodzenie dzieci przez osoby dorosłe, najczęściej o skłonnościach pedofilskich; szczególna kategoria relacji tworzona za pomocą systemu teleinformatycznego lub sieci telekomunikacyjnej między osobami dorosłymi a dziećmi w celu ich uwiedzenia i wykorzystania seksualnego.
2. **cyberprzemoc lub cyberbullying** - publikacja materiałów zawierających obraźliwe treści wobec jednej lub kilku osób, najczęściej nieświadomych umieszczenia takich informacji na swój temat w sieci, w celu ich szykanowania bądź poniżania;
3. **spam** - masowo przesyłane w sieciach telekomunikacyjnych (w Internecie oraz SMS-ami) informacje niezamówione, najczęściej o charakterze komercyjnym. Spam to niechciane i niepożądane wiadomości mailowe wysyłane automatycznie do tysięcy lub nawet milionów adresatów, głównie w celach promocyjnych. Spam stanowi jeden z kanałów dystrybucji szkodliwego oprogramowania (np. wirusów lub robaków internetowych), jest wykorzystywany do zbierania i weryfikowania adresów poczty elektronicznej dla potrzeb budowania nielegalnych baz danych teleadresowych;
4. **phishing** - to jedna z metod wykorzystywana przez cyberprzestępców do wyłudzenia wrażliwych danych. Dokonywany jest poprzez wysyłanie do użytkowników wiadomości łudząco podobnej do wiadomości od zaufanego podmiotu (np. banku), z treści której wynika konieczność przesłania danych takich jak np. numer konta, karty kredytowej, kodów pin, etc. Następnie tego typu dane przekazane przez nieświadomego użytkownika posłużyć mogą do kradzieży tożsamości i pieniędzy.

Brak umiejętności odróżniania informacji prawdziwych od nieprawdziwych publikowanych w Internecie, bezkrytyczne uznawanie za prawdę też publikowanych na forach internetowych, kierowanie się informacjami zawartymi w reklamach. Taka postawa dzieci prowadzić może do zagrożeń życia i zdrowia (np. stosowania wyniszczającej diety, samookaleczeń), skutkować rozczarowaniami i porażkami życiowymi (w efekcie korzystania z fałszywych informacji), utrudniać lub uniemożliwiać osiągnięcie dobrych wyników w edukacji (korzystanie z upraszczających i zawężających wiedzę nieprofesjonalnych opracowań), a także do utrwalania się u dziecka ambiwalentnych postaw moralnych. Działania mające na celu wyposażenie dzieci w kompetencje pozwalające na radzenie sobie z dezinformacją i krytyczne podejście do informacji powinny być elementem edukacji prowadzonej dla całej społeczności przedszkolnej, nie tylko w ramach realizacji zapisów podstawy programowej.